



## Tilannepäivitys PK yritysten reaaliaikaiseen taloustietoon perustuen 11.2.2021

- Tammikuun liikevaihto jäi merkittävästi vuoden takaisesta, jättämä tasolla -885M€.
- Helmikuu alkanut positiivisissa merkeissä, nyt edellä 126M€ verrattuna edelliseen vuoteen.
- Maksuvalmius heikentynyt viime kuukausina erityisesti Ammatillinen, Tieteellinen ja Tekninen sekä Taiteet ja viihde alalla. Alojen konkurssiriski on mielestämme kohonnut.
- Helmikuun ostovolyyymi hieman edellisvuotta pienempää
- Laskujen kappalevolyymit lähes edellisen vuoden tasolla
- Kaupan alan työtunnit tasolla 90%, alan käteismyynti lähtenyt kasvuun ja myyntipisteiden väheneminen taittunut.

### Yhteenveto

Tammikuun PK yritysten liikevaihto vahvistui heikoimmalle tasolle sitten kriisin alun. Helmikuu on kuitenkin alkanut positiivisissa merkeissä. Helmikuun alun positiivinen liikevaihdon kehitys heijastuu myös ostovolyyymiin, joka on vain hieman edellisvuottapienempää.

Tällä viikolla huomiomme kiinnittyy erityisesti eri toimialojen maksuvalmiuden kehitykseen, jota arvioimme vertaamalla ostovelkaisimman yrityskymmenyksen ostovelkojen suhdetta yrityksen keskimääräiseen kuukausiliikevaihtoon edellisen puolen vuoden ajalta. Huolimatta siitä, että kriisi on koetellut erityisesti MaRa sekä Hallinto ja tukipalvelualoja ovat näiden alojen yritykset selvinneet kohtuullisesti supistamalla kulujaan vastaavalla tavalla. Sen sijaan, jopa yllätyksellisesti, eniten tilanne on heikentynyt ammatillinen,

tieteellinen ja tekninen toiminta sekä taiteet ja viihde aloilla. Kummallakin alalla heikoimman kymmenyksen ostovelkojen kattamiseen kuluu noin vuoden liikevaihto. Näiden alojen osalta vaikuttaa siltä, että heikoimmalla kymmenyksellä tulee olemaan vaikeuksia selvitä ostovelkojen maksamisesta. Myös muun palvelutoiminnan sekä terveys ja sosiaalipalveluiden heikoimman kymmenyksen maksukyky on merkittävästi alenunut. Näillä aloilla toimii yrityksiä jotka kärsivät sekä kokoontumisrajoituksista (esim. ikääntyneiden päivätoiminta jne.) sekä siitä, että kuluttajat eivät käytä palveluita samalla tavoin kuin ennen kriisiä (esim. kylpylaitokset ja saunat).

Kappalemääräisesti yritystenvälisiä laskuja lähetetään ja vastaanotetaan lähes samalla tasolla kuin vuosi sitten. Volyyymi on kuitenkin selvästi pienempään kuin vuoden 2020 lopulla, jolloin laskujen kappalemäärät ylittivät selvästi vuoden 2019 tason. Tämä tarkoittaa, että yritysten välinen kauppa on loppuvuoteen nähden supistunut. Työtuntitilanne vaikuttaa vakiintuneen niin että kaupan alalla tehdään ja noin 90% tasolla ja MaRa alalla tehdään noin 70% tasolla työtunteja verrattuna vuoden takaiseen tilanteeseen. Tukku ja Vähittäiskaupan alan käteismyynti on kääntynyt uudelleen kasvuun alalle tyypillisen vuodenajanvaihtelun mukaisesti ollen noin 10% edellisvuotta edellä. Myös MaRa alan ja Taiteet ja viihde alan käteismyynnin lasku vaikuttaisi taittuneen.

Kaupan alalla pitkään trendinä ollut käteismyynnitiliteypisteiden väheneminen on taittunut ja myyntipisteiden määrä on lähtenyt uudelleen nousuun. Sama vuodenajalle tyypillinen ilmiö näkyy myös MaRa alalla.

*Seuraava tilannepäivitys taas noin viikon kuluttua.*



**Taulukko 1: Liikevaihdon kehitys euroina ja prosentteina**

Keskimääräisen liikevaihdon muutos verrattuna edelliseen vuoteen prosentteina kaikille 1-10 hlö työllistävälle yrityksille tilastokeskuksen 2018 liikevaihdolla	2020-03	2020-04	2020-05	2020-06	2020-07	2020-08	2020-09	2020-10	2020-11	2020-12	2021-01	2021-02
Majoitus- ja ravitsemistoiminta	-18 %	-70 %	-68 %	-31 %	-15 %	-17 %	-19 %	-27 %	-30 %	-38 %	-44 %	-21 %
Hallinto- ja tukipalvelutoiminta	-8 %	-26 %	-26 %	-19 %	-14 %	-19 %	-16 %	-20 %	-16 %	-13 %	-27 %	-7 %
Taiteet, viihde ja virkistys	-14 %	-50 %	-52 %	-31 %	-29 %	-9 %	-17 %	-29 %	-33 %	-29 %	-48 %	-28 %
Rakentaminen	8 %	2 %	-7 %	8 %	4 %	-1 %	3 %	-2 %	4 %	17 %	-19 %	16 %
Koulutus	-9 %	-27 %	-30 %	-7 %	3 %	-9 %	-1 %	-14 %	3 %	13 %	-32 %	13 %
Terveys- ja sosiaalipalvelut	16 %	7 %	-10 %	6 %	5 %	5 %	6 %	9 %	1 %	10 %	-13 %	-8 %
Informaatio ja viestintä	13 %	4 %	2 %	4 %	3 %	0 %	6 %	7 %	6 %	8 %	-9 %	1 %
Teollisuus	8 %	0 %	-13 %	2 %	-3 %	0 %	0 %	-5 %	-1 %	7 %	-24 %	15 %
Muu palvelutoiminta	-3 %	-24 %	-25 %	-2 %	3 %	0 %	2 %	-5 %	-4 %	-1 %	-22 %	10 %
Ammatillinen, tieteellinen ja tekninen toiminta	9 %	-5 %	-11 %	-2 %	-8 %	-5 %	-2 %	-2 %	2 %	6 %	-20 %	7 %
Kiinteistöalan toiminta	9 %	-5 %	-3 %	5 %	1 %	4 %	12 %	1 %	8 %	9 %	-2 %	-5 %
Kuljetus ja varastointi	6 %	-6 %	-13 %	-1 %	-4 %	-4 %	-2 %	-5 %	-6 %	-1 %	-20 %	-10 %
Tukku- ja vähittäiskauppa; moottoriajoneuvojen ja moottoripyörien korjaus	3 %	-12 %	-13 %	5 %	2 %	-1 %	10 %	2 %	3 %	5 %	-17 %	23 %

Keskimääräisen liikevaihdon muutos verrattuna edelliseen vuoteen euroina kaikille 1-10 hlö työllistävälle yrityksille tilastokeskuksen 2018 liikevaihdolla	2020-03	2020-04	2020-05	2020-06	2020-07	2020-08	2020-09	2020-10	2020-11	2020-12	2021-01	2021-02
Majoitus- ja ravitsemistoiminta	-30 M€	-130 M€	-136 M€	-62 M€	-34 M€	-37 M€	-39 M€	-52 M€	-56 M€	-77 M€	-71 M€	-12 M€
Hallinto- ja tukipalvelutoiminta	-15 M€	-47 M€	-51 M€	-36 M€	-24 M€	-37 M€	-32 M€	-41 M€	-32 M€	-25 M€	-47 M€	-4 M€
Taiteet, viihde ja virkistys	-9 M€	-31 M€	-39 M€	-21 M€	-23 M€	-6 M€	-14 M€	-21 M€	-23 M€	-22 M€	-30 M€	-7 M€
Rakentaminen	58 M€	12 M€	-58 M€	65 M€	29 M€	-8 M€	26 M€	-18 M€	33 M€	125 M€	-124 M€	37 M€
Koulutus	-3 M€	-8 M€	-10 M€	-2 M€	0 M€	-2 M€	-0 M€	-5 M€	1 M€	5 M€	-9 M€	1 M€
Terveys- ja sosiaalipalvelut	17 M€	8 M€	-13 M€	7 M€	6 M€	5 M€	7 M€	11 M€	1 M€	12 M€	-16 M€	-4 M€
Informaatio ja viestintä	24 M€	8 M€	4 M€	7 M€	5 M€	1 M€	13 M€	14 M€	12 M€	19 M€	-21 M€	1 M€
Teollisuus	53 M€	0 M€	-105 M€	13 M€	-21 M€	2 M€	-0 M€	-34 M€	-5 M€	48 M€	-149 M€	31 M€
Muu palvelutoiminta	-1 M€	-9 M€	-10 M€	-1 M€	1 M€	0 M€	1 M€	-2 M€	-1 M€	-0 M€	-8 M€	1 M€
Ammatillinen, tieteellinen ja tekninen toiminta	37 M€	-23 M€	-51 M€	-10 M€	-28 M€	-19 M€	-8 M€	-3 M€	10 M€	31 M€	-81 M€	11 M€
Kiinteistöalan toiminta	32 M€	-20 M€	-10 M€	19 M€	3 M€	16 M€	47 M€	3 M€	31 M€	38 M€	-8 M€	-13 M€
Kuljetus ja varastointi	24 M€	-26 M€	-60 M€	-5 M€	-18 M€	-16 M€	-11 M€	-21 M€	-28 M€	-5 M€	-84 M€	-12 M€
Tukku- ja vähittäiskauppa; moottoriajoneuvojen ja moottoripyörien korjaus	40 M€	-183 M€	-209 M€	82 M€	36 M€	-10 M€	150 M€	39 M€	41 M€	75 M€	-236 M€	98 M€
Seuratut toimialat yhteensä	226 M€	-448 M€	-747 M€	57 M€	-66 M€	-111 M€	140 M€	-128 M€	-16 M€	223 M€	-885 M€	126 M€



Taulukko 2: Ostojen ja muiden kulujen muutos

Keskimääräinen ostojen muutos verrattuna edelliseen vuoteen prosentteina	2020-03	2020-04	2020-05	2020-06	2020-07	2020-08	2020-09	2020-10	2020-11	2020-12	2021-01	2021-02
Majoitus- ja ravitsemistoiminta	-19 %	-61 %	-64 %	-26 %	-19 %	-17 %	-17 %	-28 %	-28 %	-35 %	-42 %	-27 %
Hallinto- ja tukipalvelustoiminta	-9 %	-27 %	-31 %	-19 %	-15 %	-17 %	-16 %	-21 %	-15 %	-15 %	-18 %	0 %
Taiteet, viihde ja virkistys	-11 %	-40 %	-43 %	-28 %	-25 %	-12 %	-11 %	-20 %	-13 %	-21 %	-31 %	-19 %
Rakentaminen	21 %	19 %	5 %	13 %	11 %	4 %	8 %	5 %	9 %	13 %	-15 %	-9 %
Koulutus	-12 %	-21 %	-33 %	-15 %	-2 %	-14 %	-6 %	-12 %	-10 %	-4 %	-27 %	-17 %
Terveys- ja sosiaalipalvelut	4 %	-4 %	-18 %	4 %	11 %	0 %	0 %	12 %	0 %	5 %	-8 %	17 %
Informaatio ja viestintä	2 %	-10 %	-17 %	-4 %	-3 %	-7 %	-1 %	-4 %	0 %	2 %	-12 %	0 %
Teollisuus	2 %	-8 %	-14 %	-1 %	-3 %	-7 %	1 %	-5 %	2 %	8 %	-14 %	3 %
Muu palvelustoiminta	-12 %	-34 %	-26 %	-5 %	1 %	-3 %	-1 %	-7 %	-1 %	-5 %	-14 %	10 %
Ammatillinen, tieteellinen ja tekninen toiminta	2 %	-7 %	-16 %	-7 %	-6 %	-7 %	-1 %	-3 %	1 %	4 %	-12 %	-3 %
Kiinteistöalan toiminta	6 %	-3 %	-12 %	9 %	2 %	-6 %	-12 %	1 %	-2 %	8 %	-8 %	5 %
Kuljetus ja varastointi	3 %	-2 %	-12 %	0 %	-6 %	-7 %	-2 %	-9 %	-8 %	1 %	-17 %	-8 %
Tukku- ja vähittäiskauppa; moottoriajoneuvojen ja moottoripyörien korjaus	0 %	-14 %	-17 %	4 %	1 %	-2 %	6 %	1 %	7 %	8 %	-12 %	5 %
Keskimääräinen ostojen muutos verrattuna edelliseen vuoteen toimialan yrityksillä miljoonaa euroa	2020-03	2020-04	2020-05	2020-06	2020-07	2020-08	2020-09	2020-10	2020-11	2020-12	2021-01	2021-02
Majoitus- ja ravitsemistoiminta	-€32M	-€109M	-€119M	-€49M	-€40M	-€34M	-€32M	-€53M	-€51M	-€66M	-€72M	-€16M
Hallinto- ja tukipalvelustoiminta	-€16M	-€50M	-€59M	-€36M	-€27M	-€32M	-€30M	-€42M	-€30M	-€29M	-€32M	-€0M
Taiteet, viihde ja virkistys	-€7M	-€26M	-€30M	-€21M	-€20M	-€9M	-€8M	-€14M	-€9M	-€16M	-€22M	-€5M
Rakentaminen	€139M	€131M	€37M	€102M	€83M	€33M	€63M	€41M	€76M	€94M	-€111M	-€21M
Koulutus	-€4M	-€6M	-€10M	-€4M	-€0M	-€3M	-€2M	-€4M	-€3M	-€1M	-€8M	-€2M
Terveys- ja sosiaalipalvelut	€4M	-€4M	-€21M	€5M	€10M	€0M	€0M	€14M	€1M	€6M	-€10M	€7M
Informaatio ja viestintä	€3M	-€19M	-€34M	-€8M	-€6M	-€13M	-€1M	-€9M	-€1M	€5M	-€24M	€0M
Teollisuus	€14M	-€52M	-€93M	-€5M	-€20M	-€42M	€8M	-€35M	€12M	€49M	-€88M	€6M
Muu palvelustoiminta	-€4M	-€12M	-€10M	-€2M	€0M	-€1M	-€0M	-€3M	-€0M	-€2M	-€5M	€1M
Ammatillinen, tieteellinen ja tekninen toiminta	€6M	-€30M	-€73M	-€33M	-€23M	-€28M	-€3M	-€13M	€3M	€19M	-€53M	-€6M
Kiinteistöalan toiminta	€22M	-€12M	-€46M	€34M	€8M	-€22M	-€48M	€2M	-€7M	€35M	-€29M	€9M
Kuljetus ja varastointi	€13M	-€9M	-€52M	€1M	-€29M	-€30M	-€11M	-€46M	-€38M	€3M	-€76M	-€10M
Tukku- ja vähittäiskauppa; moottoriajoneuvojen ja moottoripyörien korjaus	-€7M	-€217M	-€269M	€63M	€13M	-€24M	€88M	€13M	€106M	€119M	-€166M	€22M
Kustannusten muutos seuratuilla toimialoilla	€131M	-€415M	-€778M	€46M	-€50M	-€205M	€24M	-€149M	€60M	€215M	-€695M	-€15M



**Taulukko 3: Laskuvolyymien muutos edelliseen vuoteen nähden**

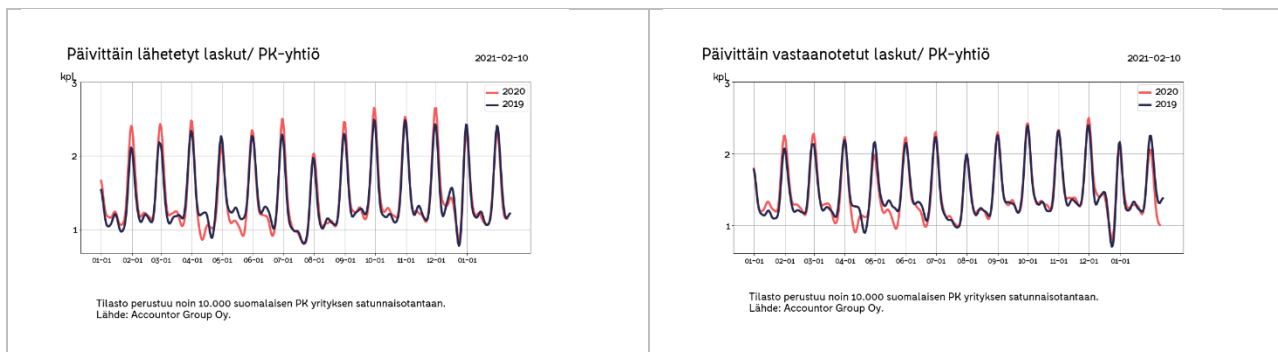

**Taulukko 4: Työtuntitilasto**

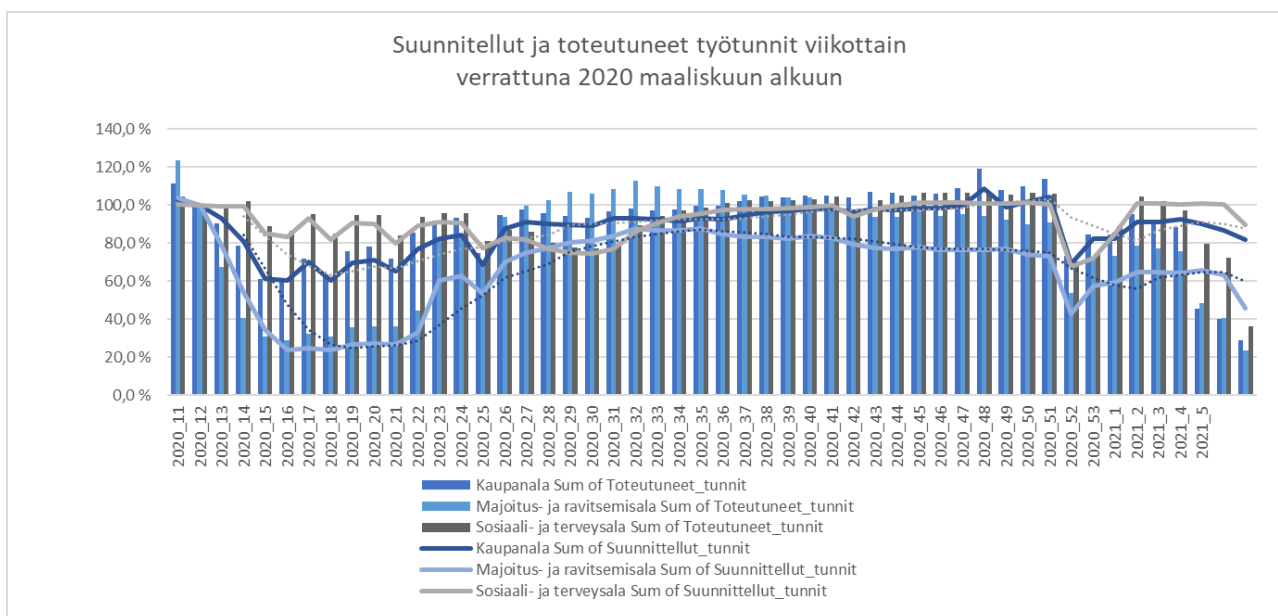



Taulukko 5: Käteismyynnin ja tilityspisteiden lukumäärän kehitys

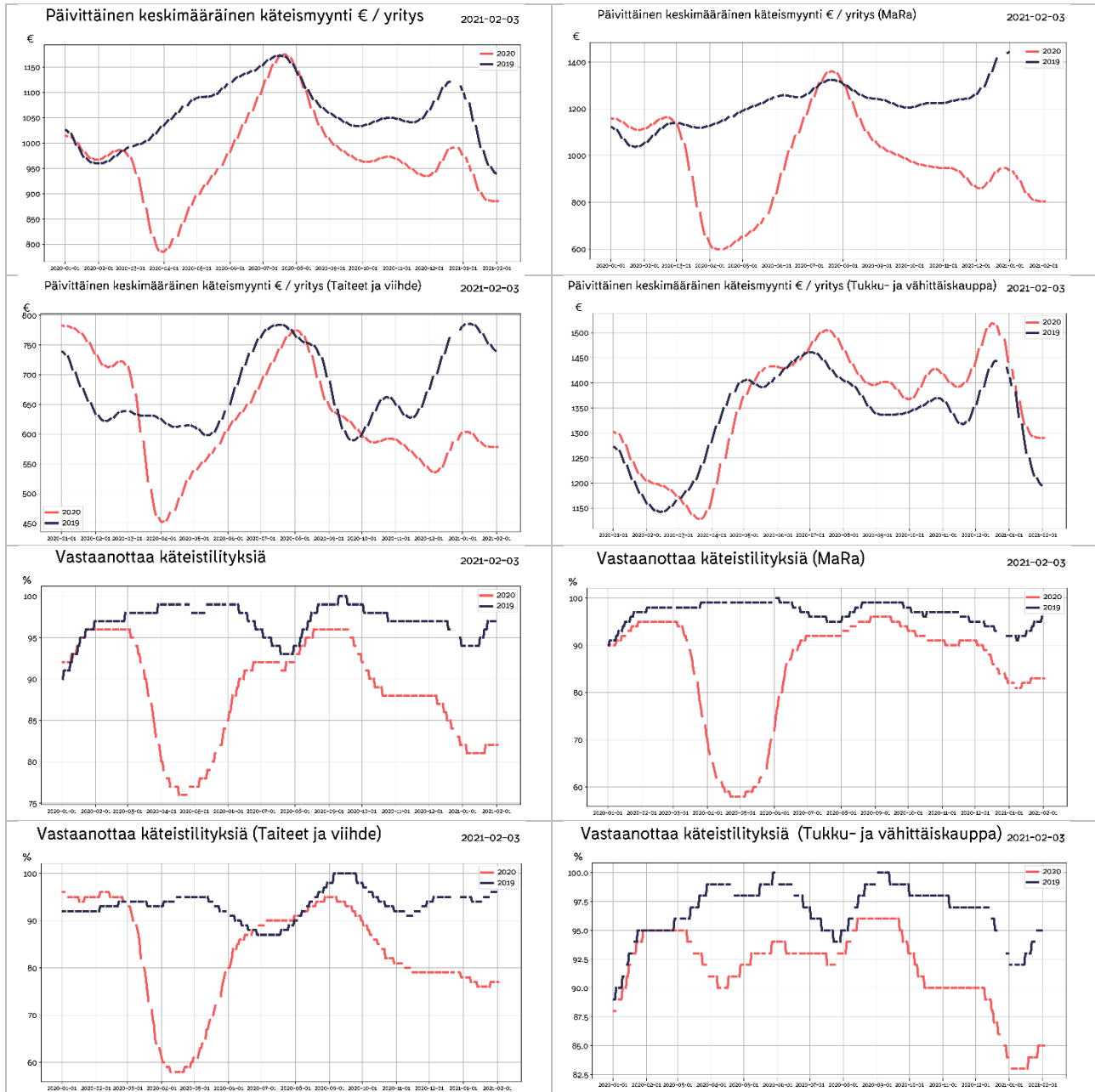

**Taulukko 6: Liiketoiminnan jatkumattomuusriski**

Yritysten osuus joilla ei ole myyntiä verrattuna vuoteen 2019	2020-05	2020-06	2020-07	2020-08	2020-09	2020-10	2020-11	2020-12	2021-01	2021-02
Majoitus- ja ravitsemistoiminta	9 %	3 %	4 %	1 %	3 %	4 %	5 %	5 %	8 %	21 %
Hallinto- ja tukipalvelutoiminta	6 %	6 %	9 %	6 %	6 %	6 %	6 %	7 %	15 %	50 %
Taiteet, viihde ja virkistys	8 %	6 %	8 %	6 %	5 %	6 %	9 %	8 %	13 %	40 %
Rakentaminen	4 %	4 %	5 %	5 %	4 %	5 %	5 %	6 %	12 %	58 %
Terveys- ja sosiaalipalvelut	4 %	3 %	11 %	7 %	4 %	6 %	5 %	5 %	15 %	48 %
Informaatio ja viestintä	7 %	6 %	9 %	9 %	7 %	7 %	7 %	6 %	14 %	52 %
Teollisuus	2 %	3 %	5 %	3 %	4 %	5 %	5 %	5 %	10 %	39 %
Muu palvelutoiminta	5 %	5 %	3 %	3 %	4 %	4 %	4 %	7 %	7 %	26 %
Ammatillinen, tieteellinen ja tekninen toiminta	7 %	6 %	12 %	9 %	5 %	5 %	7 %	5 %	15 %	58 %
Kiinteistöalan toiminta	9 %	6 %	7 %	8 %	7 %	6 %	8 %	8 %	15 %	44 %
Kuljetus ja varastointi	3 %	2 %	4 %	3 %	4 %	3 %	4 %	3 %	8 %	42 %
Tukku- ja vähittäiskauppa; moottoriajoneuvot	4 %	4 %	5 %	4 %	4 %	5 %	5 %	6 %	12 %	35 %



### Taulukko 7: Maksamattomat ostovelat

Ostolaskujen kiertonopeus päivinä	2020-01	2020-02	2020-03	2020-04	2020-05	2020-06	2020-07	2020-08	2020-09	2020-10	2020-11	2020-12	2021-01	2021-02
Majoitus- ja ravitsemistoiminta	13	14	17	20	22	26	25	26	26	25	23	22	35	41
Hallinto- ja tukipalvelutoiminta	33	34	43	45	43	44	50	62	57	69	61	61	80	82
Taiteet, viihde ja virkistys	16	18	22	21	24	24	25	28	22	21	20	18	37	39
Rakentaminen	15	16	18	19	20	20	21	21	19	19	19	21	42	46
Koulutus	34	32	34	35	34	35	42	44	42	44	36	41	118	121
Terveys- ja sosiaalipalvelut	45	46	49	47	51	63	54	57	49	45	45	38	105	107
Informaatio ja viestintä	43	42	47	48	57	50	55	55	54	57	55	55	132	132
Teollisuus	15	15	18	19	21	21	21	21	19	18	18	19	45	47
Muu palvelutoiminta	17	20	21	23	29	29	25	28	27	26	24	22	59	64
Ammatillinen, tieteellinen ja tekninen toiminta	36	36	43	41	48	45	48	47	44	45	44	45	111	115
Kiinteistöalan toiminta	16	16	17	19	21	21	22	22	20	22	21	19	32	34
Kuljetus ja varastointi	22	23	28	28	32	34	33	34	32	33	32	31	71	75
Tukku- ja vähittäiskauppa; moottoriajoneuvot	15	15	15	16	22	17	19	21	19	23	16	20	66	69

Maksamattomat ostovelat keskimääräisestä kuukausiliikevaihdosta	2020-01	2020-02	2020-03	2020-04	2020-05	2020-06	2020-07	2020-08	2020-09	2020-10	2020-11	2020-12	2021-01	2021-02
Majoitus- ja ravitsemistoiminta	23 %	30 %	32 %	32 %	32 %	43 %	38 %	33 %	45 %	45 %	53 %	50 %	49 %	149 %
Hallinto- ja tukipalvelutoiminta	35 %	44 %	52 %	64 %	60 %	65 %	79 %	75 %	90 %	86 %	97 %	112 %	119 %	324 %
Taiteet, viihde ja virkistys	25 %	40 %	46 %	48 %	52 %	56 %	48 %	53 %	54 %	56 %	61 %	56 %	61 %	158 %
Rakentaminen	34 %	44 %	45 %	48 %	43 %	50 %	49 %	50 %	51 %	47 %	55 %	59 %	61 %	183 %
Koulutus	56 %	55 %	71 %	74 %	72 %	115 %	151 %	108 %	95 %	92 %	110 %	97 %	113 %	297 %
Terveys- ja sosiaalipalvelut	55 %	76 %	86 %	112 %	105 %	139 %	112 %	104 %	103 %	96 %	144 %	134 %	134 %	361 %
Informaatio ja viestintä	66 %	79 %	128 %	116 %	128 %	150 %	159 %	144 %	133 %	121 %	156 %	119 %	120 %	322 %
Teollisuus	25 %	28 %	34 %	29 %	30 %	41 %	42 %	42 %	41 %	36 %	46 %	51 %	50 %	162 %
Muu palvelutoiminta	31 %	42 %	49 %	55 %	53 %	72 %	66 %	68 %	74 %	51 %	73 %	64 %	54 %	231 %
Ammatillinen, tieteellinen ja tekninen toiminta	74 %	74 %	97 %	92 %	95 %	112 %	135 %	112 %	111 %	101 %	123 %	107 %	126 %	352 %
Kiinteistöalan toiminta	22 %	32 %	36 %	39 %	41 %	43 %	48 %	48 %	51 %	49 %	50 %	48 %	54 %	88 %
Kuljetus ja varastointi	40 %	44 %	61 %	56 %	56 %	77 %	65 %	70 %	71 %	73 %	80 %	85 %	80 %	280 %
Vesihuolto, viemäri- ja jätevesihuolto, jäte	24 %	29 %	41 %	31 %	30 %	46 %	34 %	49 %	36 %	30 %	64 %	56 %	41 %	202 %
Tukku- ja vähittäiskauppa; moottoriajoneuvot	19 %	24 %	29 %	28 %	28 %	34 %	34 %	35 %	38 %	37 %	44 %	43 %	46 %	149 %

### Ostovelkaisin kymmenyksen yrityksistä

Ostolaskujen kiertonopeus päivinä	2020-01	2020-02	2020-03	2020-04	2020-05	2020-06	2020-07	2020-08	2020-09	2020-10	2020-11	2020-12	2021-01	2021-02
Majoitus- ja ravitsemistoiminta	109	117	143	161	188	224	264	279	240	233	225	247	391	441
Hallinto- ja tukipalvelutoiminta	184	190	208	216	251	268	296	316	298	306	319	312	502	521
Taiteet, viihde ja virkistys	290	314	357	387	481	464	522	543	497	511	488	466	997	1049
Rakentaminen	96	102	125	120	141	129	130	122	107	107	110	111	285	312
Koulutus	91	104	90	109	130	140	131	156	167	161	148	134	344	357
Terveys- ja sosiaalipalvelut	289	275	335	339	379	407	424	443	407	390	386	363	713	725
Informaatio ja viestintä	97	106	118	140	139	146	137	145	152	154	152	155	206	217
Teollisuus	46	52	58	62	80	68	57	56	53	53	61	54	105	106
Muu palvelutoiminta	267	284	321	392	389	394	442	485	485	520	498	536	628	648
Ammatillinen, tieteellinen ja tekninen toiminta	388	394	421	389	439	566	472	494	437	377	379	316	805	832
Kiinteistöalan toiminta	61	61	76	64	72	70	71	77	62	60	63	56	118	120
Kuljetus ja varastointi	50	63	67	53	99	63	62	76	85	93	69	84	306	314
Tukku- ja vähittäiskauppa; moottoriajoneuvot	0	0	1	7	8	3	2	0	1	1	3	0	14	15

Maksamattomat ostovelat keskimääräisestä kuukausiliikevaihdosta	2020-01	2020-02	2020-03	2020-04	2020-05	2020-06	2020-07	2020-08	2020-09	2020-10	2020-11	2020-12	2021-01	2021-02
Majoitus- ja ravitsemistoiminta	211 %	261 %	292 %	309 %	307 %	330 %	311 %	319 %	344 %	366 %	402 %	360 %	422 %	1228 %
Hallinto- ja tukipalvelutoiminta	206 %	299 %	362 %	393 %	378 %	462 %	488 %	476 %	510 %	507 %	584 %	584 %	656 %	1788 %
Taiteet, viihde ja virkistys	455 %	540 %	856 %	912 %	784 %	1074 %	811 %	867 %	829 %	832 %	1101 %	897 %	1106 %	2808 %
Rakentaminen	228 %	237 %	285 %	269 %	249 %	296 %	295 %	271 %	302 %	257 %	331 %	359 %	386 %	1144 %
Koulutus	125 %	166 %	186 %	268 %	268 %	428 %	701 %	541 %	450 %	279 %	388 %	273 %	299 %	977 %
Terveys- ja sosiaalipalvelut	408 %	465 %	594 %	496 %	562 %	826 %	725 %	784 %	770 %	706 %	805 %	891 %	854 %	2167 %
Informaatio ja viestintä	117 %	194 %	219 %	241 %	265 %	332 %	419 %	311 %	370 %	340 %	376 %	331 %	272 %	809 %
Teollisuus	63 %	85 %	101 %	79 %	88 %	149 %	105 %	125 %	114 %	108 %	125 %	129 %	153 %	558 %
Muu palvelutoiminta	260 %	318 %	369 %	387 %	388 %	462 %	426 %	553 %	704 %	618 %	797 %	750 %	850 %	3280 %
Ammatillinen, tieteellinen ja tekninen toiminta	437 %	576 %	608 %	916 %	897 %	1070 %	1031 %	886 %	873 %	780 %	1380 %	1100 %	1379 %	3861 %
Kiinteistöalan toiminta	73 %	115 %	134 %	138 %	192 %	188 %	194 %	177 %	199 %	173 %	204 %	209 %	206 %	336 %
Kuljetus ja varastointi	103 %	93 %	212 %	145 %	117 %	256 %	129 %	173 %	155 %	150 %	296 %	224 %	182 %	753 %
Vesihuolto, viemäri- ja jätevesihuolto, jäte	1 %	2 %	1 %	16 %	0 %	18 %	6 %	5 %	4 %	1 %	1 %	21 %	1 %	6 %
Tukku- ja vähittäiskauppa; moottoriajoneuvot	0 %	24 %	21 %	37 %	19 %	13 %	2 %	4 %	7 %	2 %	17 %	29 %	11 %	27 %





## Liite: Taulukoiden selitykset ja tilaston taustatiedot

### Taulukko 1: Liikevaihdon kehitys euroina ja prosentteina

Taulukkoon on normalisoitu noin 10000 yrityksen liikevaihdon kehitys suhteessa viimevuoteen eri toimialoille. Otantaan valittavien yritysten määrä saattaa kuukausittain jossain määrin muuttua, josta johtuen luvuissa saattaa myös olla pieniä muutoksia aiemmin ilmoitettuihin lukuihin nähden. Yritysmäärän muutos johtuu siitä, että valitsemme mukaan vain yrityksiä, jotka ovat olleet mukana koko tarkastelujakson ja jakson pituuden kasvaessa osa yrityksistä saattaa pudota pois.

### Taulukko 2: Ostojen suhteellinen muutos edelliseen vuoteen verrattuna

Ostojen muutos kuvaa ostovolyyymiä suhteessa edelliseen vuoteen. Tilastossa on mukana myös eläkevakuutusmaksut, verot ja muut tapahtumat jotka yritykselle kirjataan ostolaskuina. Ostovolyymin muutos arvioidaan prosentteina edelliseen vuoteen sekä toimialojen euromääräisenä muutoksena verrattuna edelliseen vuoteen.

### Taulukko 3: Laskuvolyymien muutos edelliseen vuoteen nähden

Päivittäin lähetetyt laskut indikoivat taloudellista aktiivisuutta sekä myynnin kehittymistä. Vastaavasti päivittäin vastaanotetut laskut indikoivat PK sektorin kulujen kehittymistä. Kuluissa ovat mukana suurimpina yksittäisinä kuluerinä ovat mm. ennakkovero, TYEL, YEL, vakuutukset, vuokrat. Muita liiketoiminnan kuluja ovat tyypillisesti esimerkiksi tuotannolliset ostot sekä työssä käytetty leasing kalusto, rahoituskulut, polttoainekulut, sähkö, vesi, luotokorttiostot, matkakulut jne.

### Taulukko 4: Työtuntitilasto

Tilastossa seurataan suunniteltuja ja toteutuneita työtunteja kriisialoilla (Mara ja Kaupan alat) Tilastossa vertailun indeksitaso 100% on maaliskuu 2020 alkuvuokot. Merkittävä osa tunneista kirjataan jälkikäteen, joten tilaston ajopäivän viikko ja suunnitellut tilaston ajopäivästä lasketut pari seuraavaa viikkoa vaikuttasivat nykytilanteessa päivittyvän jälkikäteen ajopäivää korkeammalle tasolle. Tilaston ajopäivää uudempien viikkojen osalta on mieluummin seurattava muutosta edellisiin viikkoihin nähden koska se tulee jossain määrin ennustamaan tuntien lisäystä tai vähenemistä jatkoa ajatellen.

### Taulukko 5: Käteismyynnin ja tilityspisteiden lukumäärän kehitys

Tilastossa seurataan käteismyynnin euromääräistä volyyymiä sekä niiden yritysten joukkoa, jotka vastaanottavat käteismyyntitapahtumia. Käteismyynniksi lasketaan korttimyynti sekä käteistilitykset, kun ne suoritetaan yrityksen pankkitilille rahahuoltoyrityksen toimesta. Käteismyynnin arvo sisältää mahdollisen arvonlisäveron. Käteismyyntitapahtumien kehitystä seurataan kriisitoimialoittain. Tilaston avulla voidaan arvioida, kuinka suuri osa yrityksistä on avoinna ja vastaanottaa käteistapahtumia verrattuna viime vuoteen. Valitut sekä vuoden 2019 että 2020 tilastoissa ovat samoja yrityksiä. Molemmissa tapahtumissa on muutaman päivän viive alkuperäiseen myyntitapahtumaan.

### Taulukko 6: Liiketoiminnan jatkumattomuusriski

Yritysten osuus, joilla ei ole myyntiä kyseisenä kuukautena verrattuna vuoteen 2019.

### Taulukko 7: Maksamattomat ostovelat

Maksamattomat ostovelat osuutena keskimääräisestä kuukausittaisesta liikevaihdosta lasketaan kaavalla eräänntyneet ostolaskut /

kolmen edellisen kuuden kuukauden myynti. Ostovelkojen kiertonopeus lasketaan vastaavasti kaavalla  $365 \times \text{ostovelat} / \text{keskimääräinen edellisen kuuden kuukauden ostot}$ .

### Tilaston tausta

Accountor toimittaa tilanapäivityksen kerran viikossa kriisin ajan keskittyen kussakin päivityksessä tilastoista esille nouseviin erityispiirteisiin. Accountor konsernin kirjanpito-ohjelmilla hoidetaan yli 100.000 suomalaisen PK yrityksen kirjanpito. Näistä asiakkaista osa on valinnut reaaliaikaisen täysin sähköisen taloushallinnon, jolloin ostolaskut, myyntilaskut sekä pankkitilitapahtumat näkyvät kirjanpidossa lähes reaaliaikaisesti saman työpäivän aikana. Tilastot antavat päiväkohtaisen tilannekuvan sellaisena kuin se on kirjanpitoaineistossa. Tilastoissa ei ole huomioitu esimerkiksi tulevaa laskutusta, jotka päivätään aiemmalle päivämäärälle, esim. edelliselle kuulle. Tällä on merkitystä varsinkin kuun vaihteen aikoihin ennen kuin kuun vaihteesta on kulunut keskimäärin vähintään 5 päivää. Tuntikirjauksia tekee noin 80000 työntekijää Sote, Mara ja Kaupan aloilla, Riippuen työehtosopimuksesta tunnit pitää suunnitella jo viikkoa tai kahta viikkoa ennen työn aloitusta. Käytännössä tuntien osalta toteutuneet tunnit kirjautuvat jälkikäteen viimeistään palkanmaksuajankohtaan mennessä. Tästä johtuen tunteja kirjataan jälkikäteen toteutuneiksi vielä muutama viikko takautuvasti.

### Tilaston lähdeaineiston demografia

Accountor konsernin sähköisen taloushallinnon lähes reaaliaikaisista asiakkaista olemme satunnaisotannalla valinneet lähes 10.000 asiakasta, joiden sekä kirjanpito tiedot löytyvät sekä keväältä 2019 että nyt keväältä 2020 tehden vuosivertailun mahdollisimman luotettavaksi. Aineiston muuttamiseksi paremmin keskimääräistä yritystä kuvaavaksi olemme poistaneet keskimääräistä merkittävästi suuremmat yksittäiset tapahtumat, kuten yksittäiset suurimmat laskut (outliers) joita syntyy esim. koko varaston myynnin tai muun vastaavan liiketapahtuman yhteydessä. Lisäksi emme raportoi lukuja, joissa on vähemmän kuin 10 yrityksen tietoja.

Sähköisen taloushallinnon asiakkaat ovat tyypillisesti modernimpia yrityksiä, joissa yrittäjä haluaa olla paremmin selvillä yhtiönsä taloudellisesta tilanteesta ja siten myös todennäköisesti valmiimpia kohtaamaan kriisin vaikutukset kuin perinteinen yrittäjä.

Tilastoissa ei tietosuojaan vuoksi huomioida toiminimiä tai esimerkiksi käteiskauppaa tekevää kuluttajille myyviä yrityksiä. Vastavasti työvuorosuunnittelua ja tuntikirjauksia tekevät tyypillisesti vähintään 5 henkeä työllistävät yritykset, joten tilastossa ei ole mukana kaikkein pienimpiä yrityksiä.

### Tietosuojasta

Accountor käsittelee tietoja ja tuottaa tilastoja tietosuojalainsäädännön ja sopimusehtojen rajoissa. Tiedot perustuvat taloushallintopalveluiden tarjoamisen/tuottamisen yhteydessä syntyneisiin tapahtuma/transaktiotietoihin ja niitä on käsitelty tilastollisin menetelmin. Käsiteltävät tiedot on aggregoitu siten, että yksittäistä yritystä ei ole mahdollista tunnistaa, lisäksi tietosuojapolitiikkamme mukaisesti tietoja julkistetaan ulos vain toimialakohtaisesti ja keskiarvoina.

**accountor**

Petri Karjalainen

Chief Strategy Officer

+358 40 741 6041

[petri.karjalainen@accountor.fi](mailto:petri.karjalainen@accountor.fi)

[www.accountor.com](http://www.accountor.com)