



Tilannepäivitys pk-yritysten reaaliaikaiseen taloustietoon perustuen 17.5.2024

Huhtikuu 2024 yhteenveto:

- Huhtikuussa lakkojen jälkeinen rekyyli toteutui ja kaikkien alojen yhteenlaskettu liikevaihto kohosi 3,58 % (-12,1 %) edellisvuotta korkeammaksi.
- Yhteenlaskettu maaliskuu- ja huhtikuun liikevaihto oli kuitenkin 8,43 % edellisvuotta alemmalla tasolla. Myös toukokuun alustava ennuste on synkkä.
- Euromääräisesti isoimmat toimialat (rakentaminen, teollisuus, kauppa) ovat selvästi edellisvuotta heikommassa tilanteessa maaliskuu-huhtikuun ajanjaksolla.
- Sote-alan liikevaihto on vuoden alusta alkaen kääntynyt laskuun.
- Käteismyyntivetoisten MaRa-sektorin sekä taiteet ja viihde alojen lisäksi myös kiinteistöalan toiminta on edellisvuotta paremmassa tilanteessa.
- Kaupan alan käteismyynti jatkuu vahvana avoimissa toimipisteissä.
- Kaikkien alojen yhteenlaskettu käteismyynti sukelsi hienoisesti alle vuosien 2023 ja 2022 tason.

Edellisessä katsauksessa ennustettu huhtikuun rekyyli toteutui ja kaikkien alojen yhteenlaskettu liikevaihto nousi 3,58 % edellisvuotta korkeammalle tasolle. Tämä ei

kuitenkaan riittänyt korjaamaan lakkokuukauden aiheuttamaa liikevaihdon menetystä ja yhteenlaskettu maaliskuu- ja huhtikuun liikevaihto olikin 8,43 % edellisvuotta pienempi. Erityisesti lakosta kärsivät euromääräisesti suurimmat alat: rakentaminen, teollisuus ja kauppa. Näiden toimialojen ahdinko vaikuttaisi jatkuvan myös toukokuussa.

Liikevaihdon supistuminen näkyi myös ostotoiminnassa kaikilla muilla toimialoilla paitsi taiteet ja viihde -alalla. Käteismyynti auttoi sekä MaRa- että taiteet ja viihde -alojen liikevaihdon kasvuun. Erityisesti taiteet ja viihde -alan käteismyynti on ennätysellisen korkeaa. MaRa-alan kasvu ei kuitenkaan heijastu alan työllisyystilanteeseen, vaan sekä tehdyt että suunnitellut työtunnit ovat laskevassa trendissä. Myös kaupan alan käteismyynti on lähes edellisvuoden tasolla, mutta inflaatiokorjattuna tippuu jo selvästi alle edellisvuoden tason. Kaupan alan suunnitellut työtunnit ovat kuitenkin kääntyneet hienoiseen nousuun.

Julkisen puolen sote-alan ahdinko on alkanut heijastua myös yksityiselle puolelle, jossa sektorin liikevaihto on ollut koko alkavan vuoden laskeva, samoin kuin myös alan työtunnit.

Vaikka 3 kuukauden euribor on ollut lievässä laskussa jo usean viikon ajan, ei reaaliaikainen laskutus vielä näytä kääntyvän kasvuun.

Uusi päivitys seuraavan kuun puolivälin jälkeen.



Taulukko 1: Liikevaihdon kehitys euroina ja prosentteina verrattuna edelliseen vuoteen

| Keskimääräinen liikevaihdon muutos verrattuna edelliseen vuoteen prosentteina kaikille 1-10 hlö työllistävälle yrityksille painotettuna tilastokeskuksen 2018 yritysmäärillä | 2023-06 | 2023-07 | 2023-08 | 2023-09 | 2023-10 | 2023-11 | 2023-12 | 2024-01 | 2024-02 | 2024-03 | 2024-04 | 2024-05 |
|--|---------|---------|---------|---------|---------|---------|---------|---------|---------|---------|---------|---------|
| Majoitus- ja ravitsemistoiminta | 8 % | 7 % | 4 % | 6 % | 10 % | 4 % | 5 % | 0 % | 0 % | -7 % | 10 % | -23 % |
| Hallinto- ja tukipalvelutoiminta | 2 % | 1 % | 0 % | -2 % | 1 % | -6 % | -8 % | -14 % | -6 % | -14 % | -6 % | -14 % |
| Taiteet, viihde ja virkistys | 2 % | 8 % | 14 % | 7 % | 14 % | 21 % | 10 % | 0 % | 8 % | -3 % | 15 % | -4 % |
| Rakentaminen | -9 % | -9 % | -9 % | -17 % | -12 % | -19 % | -23 % | -16 % | -10 % | -19 % | -5 % | -28 % |
| Koulutus | 10 % | 30 % | 22 % | 15 % | 29 % | 7 % | 12 % | 0 % | 6 % | -1 % | 7 % | -13 % |
| Terveys- ja sosiaalipalvelut | 10 % | -3 % | -3 % | 3 % | 5 % | 4 % | 2 % | -4 % | -4 % | -11 % | -4 % | -12 % |
| Informaatio ja viestintä | 1 % | 4 % | 5 % | 1 % | -1 % | 5 % | -2 % | 4 % | 1 % | -5 % | 1 % | -7 % |
| Teollisuus | -6 % | -6 % | -9 % | -9 % | -4 % | -12 % | -11 % | -10 % | -3 % | -16 % | 6 % | -19 % |
| Muu palvelutoiminta | 4 % | 14 % | -6 % | 1 % | 8 % | -1 % | -4 % | 10 % | 9 % | 2 % | 13 % | -22 % |
| Ammatillinen, tieteellinen ja tekninen toiminta | -2 % | -1 % | -2 % | -4 % | 0 % | -1 % | -4 % | 1 % | 0 % | -8 % | 0 % | -11 % |
| Kiinteistöalan toiminta | -4 % | -8 % | -1 % | -5 % | -1 % | 6 % | 4 % | 4 % | 4 % | 4 % | 11 % | 3 % |
| Kuljetus ja varastointi | 1 % | 1 % | 1 % | 0 % | 8 % | 1 % | -2 % | 2 % | 3 % | -8 % | 4 % | -25 % |
| Tukku- ja vähittäiskauppa; moottoriajoneuvojen ja moottoripyörien korjaus | 2 % | 9 % | 5 % | 0 % | 5 % | -2 % | -5 % | 1 % | 4 % | -13 % | 4 % | -25 % |

Taulukko 2: Ostojen ja muiden kulujen muutos

| Keskimääräinen ostojen muutos verrattuna edelliseen vuoteen prosentteina | 2023-06 | 2023-07 | 2023-08 | 2023-09 | 2023-10 | 2023-11 | 2023-12 | 2024-01 | 2024-02 | 2024-03 | 2024-04 | 2024-05 |
|---|---------|---------|---------|---------|---------|---------|---------|---------|---------|---------|---------|---------|
| Majoitus- ja ravitsemistoiminta | -2 % | 1 % | -4 % | -2 % | 5 % | 4 % | 1 % | -4 % | -3 % | -10 % | -3 % | -23 % |
| Hallinto- ja tukipalvelutoiminta | 5 % | 0 % | -1 % | -5 % | 0 % | -6 % | -4 % | -3 % | 0 % | -7 % | -6 % | -22 % |
| Taiteet, viihde ja virkistys | -1 % | -2 % | -5 % | -3 % | 7 % | 2 % | 3 % | -1 % | 6 % | -1 % | 11 % | -7 % |
| Rakentaminen | -10 % | -8 % | -6 % | -14 % | -10 % | -17 % | -22 % | -17 % | -13 % | -21 % | -12 % | -49 % |
| Koulutus | -2 % | -3 % | 1 % | -3 % | 4 % | -7 % | -6 % | 3 % | 4 % | -2 % | 4 % | -11 % |
| Terveys- ja sosiaalipalvelut | 11 % | 5 % | 14 % | 18 % | 15 % | 11 % | 4 % | 3 % | 5 % | -4 % | 5 % | -15 % |
| Informaatio ja viestintä | -6 % | -7 % | -6 % | -8 % | -5 % | -6 % | -3 % | -4 % | -5 % | -10 % | -2 % | -15 % |
| Teollisuus | -7 % | -4 % | -6 % | -8 % | -1 % | -7 % | -10 % | -6 % | -1 % | -12 % | 1 % | -31 % |
| Muu palvelutoiminta | 1 % | -3 % | 6 % | 0 % | 5 % | -1 % | 1 % | 1 % | -2 % | -11 % | 6 % | -21 % |
| Ammatillinen, tieteellinen ja tekninen toiminta | -4 % | 2 % | -2 % | -3 % | -2 % | -3 % | -5 % | -2 % | -2 % | -9 % | -1 % | -21 % |
| Kiinteistöalan toiminta | 0 % | 7 % | 3 % | 3 % | 1 % | -4 % | -6 % | -1 % | -2 % | -4 % | 3 % | -14 % |
| Kuljetus ja varastointi | -3 % | -6 % | -7 % | -2 % | 4 % | -1 % | -7 % | 0 % | 0 % | -6 % | 6 % | -27 % |
| Tukku- ja vähittäiskauppa; moottoriajoneuvojen ja moottoripyörien korjaus | -3 % | -1 % | -1 % | -3 % | 4 % | -1 % | -7 % | -2 % | 2 % | -10 % | 2 % | -26 % |



Taulukko 3: Laskuvolyymien muutos edelliseen vuoteen nähden

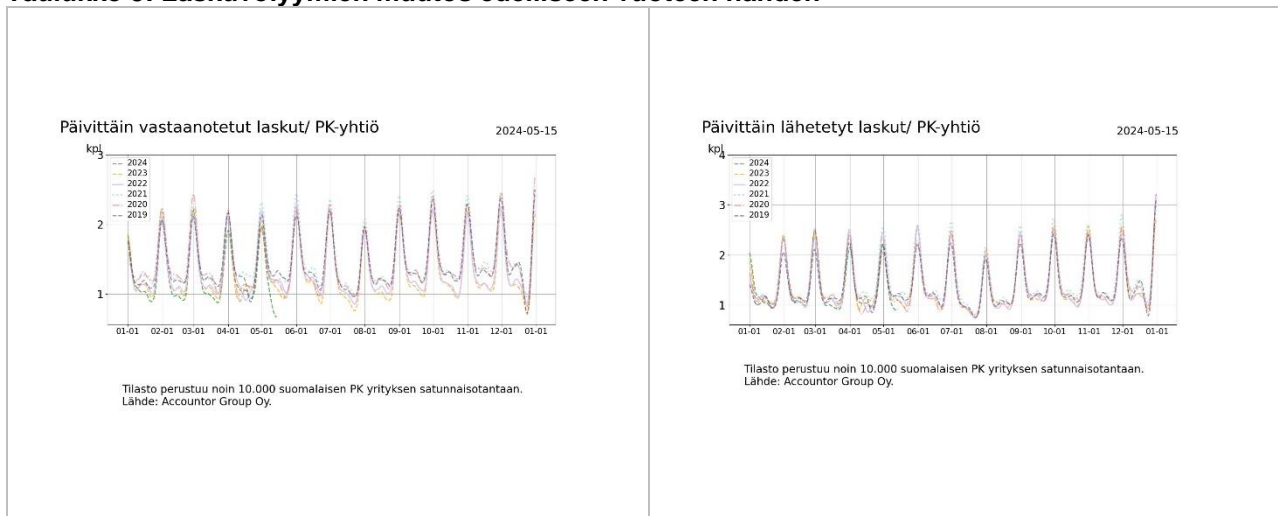

Taulukko 4: Työtuntitilasto

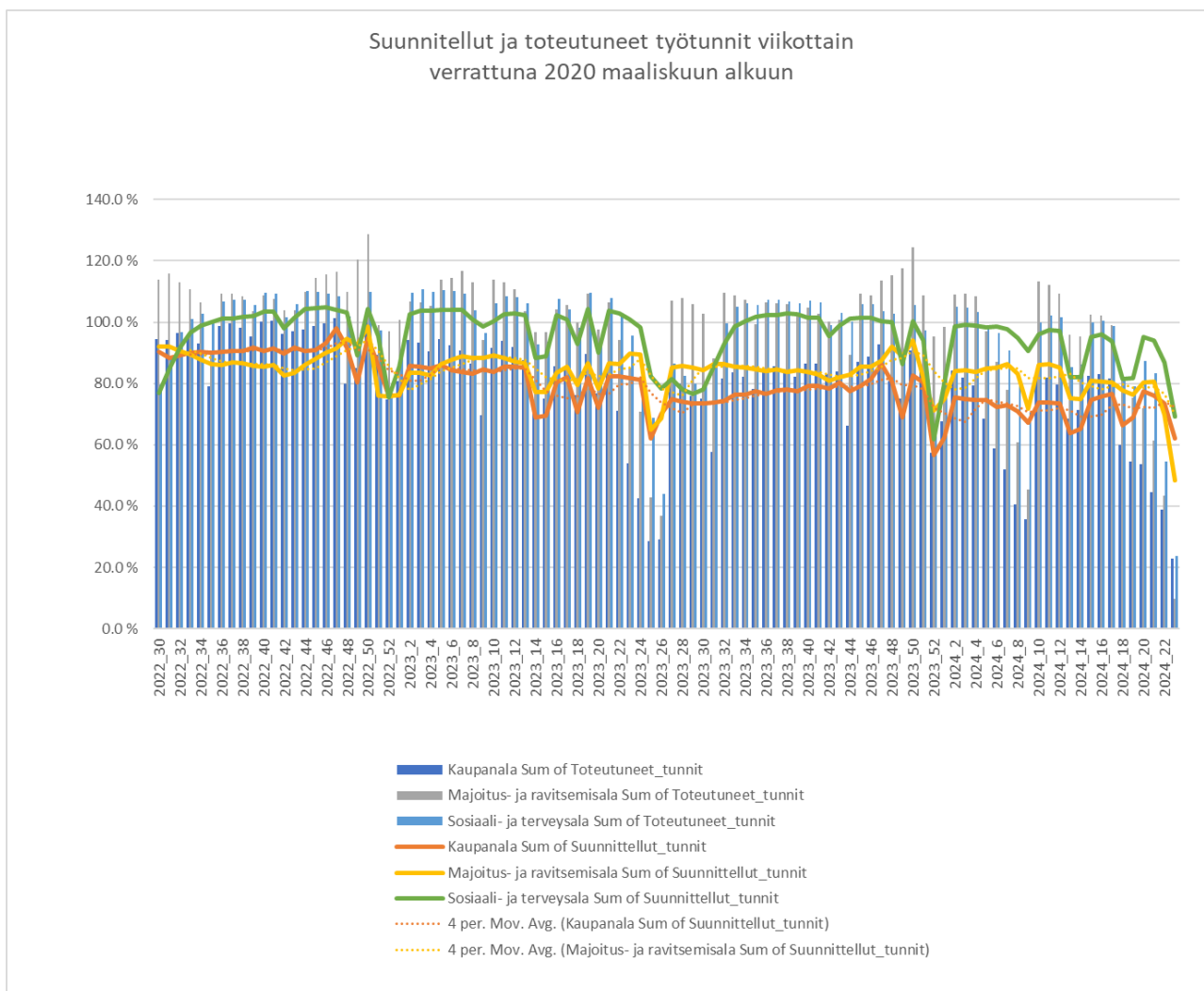





Taulukko 5: Käteismyynnin kehitys

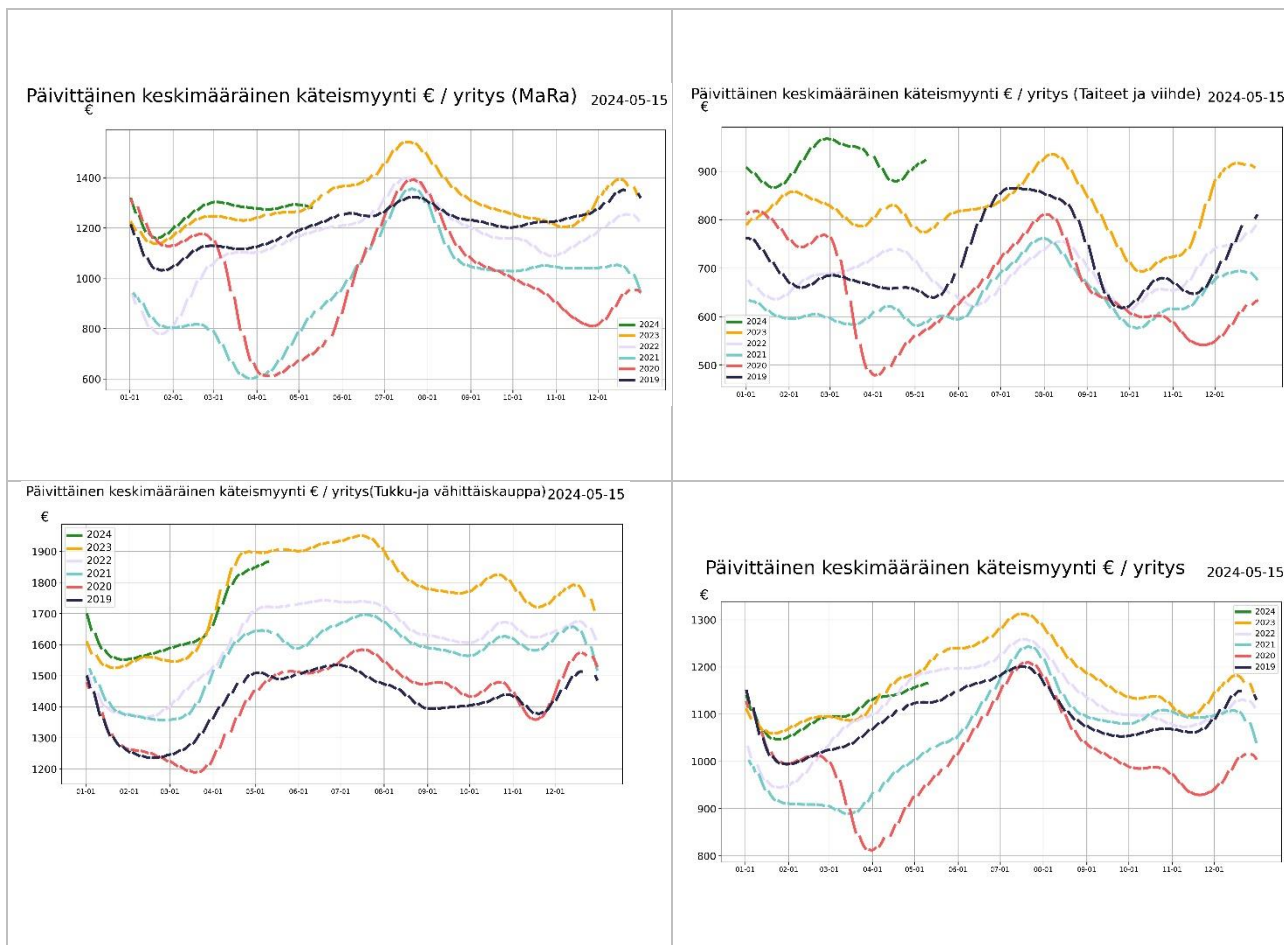



Taulukko 6: Maksamattomat ostovelat

| Ostolaskujen kiertonopeus päivinä | 2022-09 | 2022-10 | 2022-11 | 2022-12 | 2023-01 | 2023-02 | 2023-03 | 2023-04 | 2023-05 | 2023-06 | 2023-07 | 2023-08 | 2023-09 | 2023-10 | 2023-11 | 2023-12 | 2024-01 | 2024-02 | 2024-03 | 2024-04 | 2024-05 |
|--|---------|---------|---------|---------|---------|---------|---------|---------|---------|---------|---------|---------|---------|---------|---------|---------|---------|---------|---------|---------|---------|
| Majoitus- ja ravitsemistoiminta | 29 | 30 | 29 | 31 | 33 | 35 | 36 | 35 | 42 | 45 | 46 | 45 | 44 | 47 | 45 | 44 | 50 | 55 | 59 | 60 | 68 |
| Hallinto- ja tukipalvelutoiminta | 14 | 18 | 15 | 15 | 15 | 16 | 19 | 17 | 23 | 25 | 24 | 24 | 24 | 21 | 21 | 22 | 19 | 19 | 22 | 22 | 25 |
| Taiteet, viihde ja virkistys | 21 | 20 | 20 | 21 | 23 | 23 | 24 | 25 | 32 | 33 | 33 | 35 | 34 | 35 | 33 | 31 | 34 | 35 | 38 | 39 | 42 |
| Rakentaminen | 17 | 17 | 17 | 18 | 18 | 19 | 20 | 20 | 25 | 26 | 26 | 25 | 23 | 25 | 23 | 23 | 23 | 26 | 29 | 29 | 35 |
| Koulutus | 14 | 11 | 12 | 13 | 14 | 13 | 13 | 13 | 14 | 16 | 19 | 18 | 20 | 19 | 21 | 16 | 20 | 24 | 26 | 23 | 24 |
| Terveys- ja sosiaalipalvelut | 31 | 31 | 32 | 30 | 30 | 30 | 28 | 35 | 34 | 35 | 38 | 37 | 37 | 37 | 37 | 37 | 32 | 34 | 37 | 38 | 42 |
| Informaatio ja viestintä | 22 | 22 | 25 | 23 | 24 | 25 | 26 | 28 | 30 | 32 | 33 | 35 | 36 | 36 | 34 | 35 | 32 | 34 | 38 | 37 | 39 |
| Teollisuus | 17 | 17 | 16 | 16 | 18 | 17 | 17 | 18 | 21 | 22 | 24 | 24 | 22 | 24 | 22 | 23 | 25 | 28 | 31 | 31 | 34 |
| Muu palvelutoiminta | 21 | 23 | 25 | 26 | 29 | 24 | 27 | 30 | 37 | 37 | 43 | 40 | 37 | 44 | 41 | 41 | 37 | 42 | 43 | 42 | 47 |
| Ammatillinen, tieteellinen ja tekninen toimi | 31 | 31 | 30 | 28 | 29 | 29 | 31 | 30 | 36 | 39 | 39 | 40 | 39 | 42 | 39 | 35 | 31 | 34 | 37 | 36 | 40 |
| Kiinteistöalan toiminta | 14 | 15 | 14 | 14 | 14 | 14 | 14 | 13 | 15 | 15 | 17 | 17 | 16 | 18 | 16 | 15 | 12 | 13 | 13 | 13 | 14 |
| Kuljetus ja varastointi | 21 | 22 | 20 | 18 | 17 | 17 | 20 | 20 | 22 | 23 | 24 | 24 | 23 | 24 | 22 | 22 | 24 | 26 | 30 | 30 | 34 |
| Tukku- ja vähittäiskauppa, moottoriajoneuvot | 18 | 19 | 18 | 17 | 15 | 17 | 20 | 18 | 27 | 21 | 21 | 20 | 19 | 19 | 23 | 20 | 23 | 30 | 30 | 28 | 32 |



Liite: Taulukoiden selitykset ja tilaston taustatiedot

Taulukko 1: Liikevaihdon kehitys euroina ja prosentteina

Taulukkoon on normalisoitu noin 10000 yrityksen liikevaihdon kehitys suhteessa viimevuoteen eri toimialoille. Otantaan valittavien yritysten määrä saattaa kuukausittain jossain määrin muuttua, josta johtuen luvuissa saattaa myös olla pieniä muutoksia aiemmin ilmoitettuihin lukuihin nähden. Yritysmäärän muutos johtuu siitä, että valitsemme mukaan vain yrityksiä, jotka ovat olleet mukana koko tarkastelujakson ja jakson pituuden kasvaessa osa yrityksistä saattaa pudota pois.

Taulukko 2: Ostojen suhteellinen muutos edelliseen vuoteen verrattuina

Ostojen muutos kuvaa ostovolyymiä suhteessa edelliseen vuoteen. Tilastossa on mukana myös eläkevakuutusmaksut, verot ja muut tapahtumat jotka yritykselle kirjataan ostolaskuina. Ostovolyymien muutos arvioidaan prosentteina edelliseen vuoteen sekä toimialojen euromääräisenä muutoksena verrattuna edelliseen vuoteen.

Taulukko 3: Laskuvolyymien muutos edelliseen vuoteen nähden

Päivittäin lähetetyt laskut indikoivat taloudellista aktiivisuutta sekä myynnin kehittymistä. Vastaavasti päivittäin vastaanotetut laskut indikoivat PK-sektorin kulujen kehittymistä. Kuluissa ovat mukana suurimpina yksittäisinä kuluerinä ovat mm. ennakkovero, TYEL, YEL, vakuutukset, vuokrat. Muita liiketoiminnan kuluja ovat tyypillisesti esimerkiksi tuotannolliset ostot sekä työssä käytetty leasing kalusto, rahoituskulut, polttoainekulut, sähkö, vesi, luottokorttiosot, matkakulut jne.

Taulukko 4: Työtuntitilasto

Tilastossa seurataan suunniteltuja ja toteutuneita työtunteja kriisialoilla (Mara ja Kaupan alat) Tilastossa vertailun indeksitaso 100 % on maaliskuu 2020 alkuvuokot. Merkittävä osa tunneista kirjataan jälkikäteen, joten tilaston ajopäivän viikko ja suunniteltu tilaston ajopäivästä lasketut pari seuraavaa viikkoa vaikuttasivat nykytilanteesta päivittyvän jälkikäteen ajopäivää korkeammalle tasolle. Tilaston ajopäivää uudempien viikkojen osalta on mieluummin seurattava muutosta edellisiin viikkoihin nähden koska se tulee jossain määrin ennustamaan tuntien lisäystä tai vähenemistä jatkoa ajatellen.

Taulukko 5: Käteismyynnin ja tilityspisteiden lukumäärän kehitys

Tilastossa seurataan käteismyynnin euromääräistä volyymiä sekä niiden yritysten joukkoa, jotka vastaanottavat käteismyynnitapahtumia. Käteismyynniksi lasketaan korttimyynti sekä käteistilitykset, kun ne suoritetaan yrityksen pankkitilille rahahuoltoyrityksen toimesta. Käteismyynnin arvo sisältää mahdollisen arvonnäisäveron. Käteismyynnitapahtumien kehitystä seurataan kriisitoimialoittain. Tilaston avulla voidaan arvioida, kuinka suuri osa yrityksistä on avoinna ja vastaanottaa käteistapahtumia verrattuna viime vuoteen. Valitut sekä vuoden 2019 että 2020 tilastoissa ovat samoja yrityksiä. Molemmissa tapahtumissa on muutaman päivän viive alkuperäiseen myyntitapahtumaan.

Taulukko 6: Maksamattomat ostovelat

Maksamattomat ostovelat osuutena keskimääräisestä kuukausittaisesta liikevaihdosta lasketaan kaavalla erääntyneet ostolaskut / kolmen edellisen kuuden kuukauden myynti. Ostovelkojen kiertonopeus lasketaan vastaavasti kaavalla 365*ostovelat/keskimääräiset edellisen kuuden kuukauden ostot.

Tilaston tausta

Accountor toimittaa tilanapäivityksen kerran viikossa kriisin ajan keskittyen kussakin päivityksessä tilastoista esille nouseviin erityispiirteisiin. Accountor konsernin kirjanpito-ohjelmilla hoidetaan yli 100.000 suomalaisen PK-yrityksen kirjanpito. Näistä asiakkaista osa on valinnut reaaliaikaisen täysin sähköisen taloushallinnon, jolloin ostolaskut, myyntilaskut sekä pankkitilitapahtumat näkyvät kirjanpidossa lähes reaaliaikaisesti saman työpäivän aikana. Tilastot antavat päiväkohtaisen tilannekuvan sellaisena kuin se on kirjanpitoaineistossa. Tilastoissa ei ole huomioitu esimerkiksi tulevaa laskutusta, jotka päivätään aiemmalle päivämäärälle, esim. edelliselle kuulle. Tällä on merkitystä varsinkin kuun vaihteen aikoihin ennen kuin kuun vaihteesta on kulunut keskimäärin vähintään 5 päivää. Tuntikirjauksia tekee noin 80000 työntekijää Sote, Mara ja Kaupan aloilla, Riippuen työehtosopimuksesta tunnit pitää suunnitella jo viikkoa tai kahta viikkoa ennen työn aloitusta. Käytännössä tuntien osalta toteutuneet tunnit kirjautuvat jälkikäteen viimeistään palkanmaksuajankohtaan mennessä. Tästä johtuen tunteja kirjataan jälkikäteen toteutuneiksi vielä muutama viikko takautuvasti.

Tilaston lähdeaineiston demografia

Accountor konsernin sähköisen taloushallinnon lähes reaaliaikaisista asiakkaista olemme satunnaisotannalla valinneet lähes 10.000 asiakasta, joiden sekä kirjanpito tiedot löytyvät sekä keväältä 2019 että nyt keväältä 2020 tehden vuosivertailun mahdollisimman luotettavaksi. Aineiston muuttamiseksi paremmin keskimääräistä yritystä kuvaavaksi olemme poistaneet keskimääräistä merkittävästi suuremmat yksittäiset tapahtumat, kuten yksittäiset suurimmat laskut (outliers) joita syntyy esim. koko varaston myynnin tai muun vastaavan liiketapahtuman yhteydessä. Lisäksi emme raportoi lukuja, joissa on vähemmän kuin 10 yrityksen tietoja.

Sähköisen taloushallinnon asiakkaat ovat tyypillisesti modernimpia yrityksiä, joissa yrittäjä haluaa olla paremmin selvillä yhtiön taloudellisesta tilanteesta ja siten myös todennäköisesti valmiimpia kohtaamaan kriisin vaikutukset kuin perinteinen yrittäjä.

Tilastoissa ei tietosuojaan vuoksi huomioida toiminimiä tai esimerkiksi käteiskauppaa tekevää kuluttajille myyviä yrityksiä. Vastaavasti työvuorosuunnittelua ja tuntikirjauksia tekevät tyypillisesti vähintään 5 henkeä työllistävät yritykset, joten tilastossa ei ole mukana kaikkein pienimpiä yrityksiä.

Tietosuojusta

Accountor käsittelee tietoja ja tuottaa tilastoja tietosuojalainsäädännön ja sopimusehtojen rajoissa. Tiedot perustuvat taloushallintopalveluiden tarjoamisen/tuottamisen yhteydessä syntyneisiin tapahtuma/transaktiotietoihin ja niitä on käsitelty tilastollisin menetelmin. Käsiteltävät tiedot on aggregoitu siten, että yksittäistä yritystä ei ole mahdollista tunnistaa, lisäksi tietosuojapolitiikkamme mukaisesti tietoja julkistetaan ulos vain toimialakohteisesti ja keskiarvoina.

Petri Karjalainen

+358 40 741 6041

petri.karjalainen@finago.com

www.accountor.com