



Tilannepäivitys pk-yritysten reaaliaikaiseen taloustietoon perustuen 17.10.2024

Syyskuu 2024 yhteenveto:

- Syyskuun kasvu jatkui positiivisena, liikevaihto nousi 0,5 % verrattuna edelliseen vuoteen.
- Euromääräisen kasvun vetureina olivat teollisuus ja kiinteistöala, kun taas rakentaminen jäi jälleen edellisvuoden tason alle.
- Lokakuun alku näyttää lupaavalta, erityisesti kiinteistöalan ansiosta.
- Sosiaali- ja terveysalan haasteet jatkuvat.
- Yritysten säästäminen jatkui syyskuussa, ja ostovolyymi oli lähes kaikilla aloilla pienempää kuin edellisvuonna.
- Käteismyynti avoimista myyntipisteistä on pysynyt ennätysellisen korkealla tasolla.
- Lähetettyjen ja vastaanotettujen laskujen määrä on lähes edellisvuosien tasolla.
- Ostovelkojen kiertonopeus säilyi edellisvuokausien tasolla jo kolmatta kuukautta peräkkäin.

Liikevaihto kasvoi syyskuussa hienoisesti 0,5 % edelliseen vuoteen verrattuna. Tämä

oli jo kolmas peräkkäinen kuukausi, kun pk-yritysten liikevaihto oli kasvussa. Teollisuus jatkoi vahvaa kasvuaan ja yhdessä kiinteistöalan kanssa piti kokonaiskasvun plussalla, kompensoiden muiden toimialojen haasteita. Liikevaihdoltaan merkittävä kaupan ala kärsii edelleen yritysten välisen kaupan heikkoudesta sekä aiempien myyntipisteiden sulkemisten vaikutuksista.

Majoitus- ja ravitsemisalnan työtunnit vaikuttaisivat supistuvan, kun taas kaupan alan tunnit ovat hienoisessa kasvussa. Vaikka kuluttajat käyttävät rahaa avoimissa myyntipisteissä, se ei ole riittänyt nostamaan koko kaupan alaa kasvuun.

Ostovelkojen kiertonopeus on säilynyt jo neljättä kuukautta samalla tasolla, mutta eri toimialojen maksukyvyssä on edelleen suuria vaihteluita.

Lukujen perusteella näyttää siltä, että suunta on kääntymässä parempaan. Tätä trendiä tukee myös tavarankuljetusautojen liikennemäärien kasvu päätteillä.

Seuraava päivitys julkaistaan jälleen kuukauden puolivälissä.



Taulukko 1: Liikevaihdon kehitys euroina ja prosentteina verrattuna edelliseen vuoteen

Keskimääräisen liikevaihdon muutos verrattuna edelliseen vuoteen prosentteina kaikille 1-10 hltä työllistävälle yrityksille painotettuna tilastokeskuksen 2018 yritysmäärillä	2023-11	2023-12	2024-01	2024-02	2024-03	2024-04	2024-05	2024-06	2024-07	2024-08	2024-09	2024-10
Majoitus- ja ravitsemistoiminta	4 %	5 %	2 %	3 %	-5 %	13 %	-2 %	-3 %	9 %	-1 %	1 %	5 %
Hallinto- ja tukipalvelutoiminta	-6 %	-8 %	-13 %	-4 %	-13 %	-5 %	-11 %	-11 %	-5 %	-2 %	-8 %	2 %
Taiteet, viihde ja virkistys	21 %	10 %	2 %	9 %	-2 %	18 %	2 %	5 %	15 %	5 %	-5 %	6 %
Rakentaminen	-19 %	-23 %	-14 %	-7 %	-16 %	-2 %	-10 %	-13 %	-3 %	0 %	-4 %	1 %
Koulutus	7 %	12 %	2 %	6 %	0 %	11 %	3 %	3 %	9 %	14 %	15 %	-2 %
Terveys- ja sosiaalipalvelut	4 %	2 %	-3 %	-1 %	-10 %	0 %	-1 %	-11 %	-2 %	-9 %	-10 %	-15 %
Informaatio ja viestintä	5 %	-2 %	8 %	3 %	-2 %	5 %	0 %	-1 %	4 %	2 %	0 %	0 %
Teollisuus	-12 %	-11 %	-7 %	0 %	-14 %	9 %	-3 %	-5 %	11 %	11 %	2 %	14 %
Muu palvelutoiminta	-1 %	-4 %	12 %	10 %	4 %	16 %	0 %	-8 %	-2 %	-1 %	-10 %	1 %
Ammatillinen, tieteellinen ja tekninen toiminta	-1 %	-4 %	3 %	2 %	-6 %	4 %	2 %	-6 %	3 %	8 %	-4 %	6 %
Kiinteistöalan toiminta	6 %	4 %	7 %	8 %	8 %	14 %	9 %	7 %	16 %	16 %	17 %	16 %
Kuljetus ja varastointi	1 %	-2 %	6 %	7 %	-5 %	10 %	4 %	0 %	5 %	8 %	0 %	-4 %
Tukku- ja vähittäiskauppa; moottoriajoneuvojen ja moottoripyörien korjaus	-2 %	-5 %	5 %	7 %	-10 %	6 %	-3 %	-9 %	3 %	-1 %	-2 %	1 %

Taulukko 2: Ostojen ja muiden kulujen muutos

Keskimääräinen ostojen muutos verrattuna edelliseen vuoteen prosentteina	2023-11	2023-12	2024-01	2024-02	2024-03	2024-04	2024-05	2024-06	2024-07	2024-08	2024-09	2024-10
Majoitus- ja ravitsemistoiminta	4 %	1 %	-1 %	0 %	-8 %	0 %	-2 %	-9 %	-1 %	1 %	-4 %	-6 %
Hallinto- ja tukipalvelutoiminta	-6 %	-4 %	1 %	4 %	-4 %	-3 %	-6 %	-13 %	1 %	4 %	-5 %	0 %
Taiteet, viihde ja virkistys	2 %	3 %	1 %	8 %	2 %	13 %	7 %	-6 %	8 %	6 %	1 %	6 %
Rakentaminen	-17 %	-22 %	-15 %	-11 %	-18 %	-6 %	-12 %	-13 %	0 %	-1 %	-11 %	-25 %
Koulutus	-7 %	-6 %	4 %	6 %	-1 %	5 %	5 %	-3 %	3 %	7 %	-4 %	-6 %
Terveys- ja sosiaalipalvelut	11 %	4 %	5 %	7 %	-1 %	6 %	0 %	-8 %	-3 %	-4 %	-15 %	-4 %
Informaatio ja viestintä	-6 %	-3 %	0 %	-2 %	-6 %	1 %	1 %	-6 %	3 %	3 %	-4 %	-3 %
Teollisuus	-7 %	-10 %	-3 %	2 %	-9 %	4 %	-1 %	-2 %	11 %	5 %	-1 %	-5 %
Muu palvelutoiminta	-1 %	1 %	3 %	0 %	-9 %	8 %	5 %	-7 %	3 %	-3 %	-10 %	-10 %
Ammatillinen, tieteellinen ja tekninen toiminta	-3 %	-5 %	1 %	1 %	-7 %	1 %	0 %	-8 %	-2 %	5 %	-6 %	-3 %
Kiinteistöalan toiminta	-4 %	-6 %	1 %	0 %	-1 %	5 %	4 %	-6 %	-1 %	0 %	-2 %	-3 %
Kuljetus ja varastointi	-1 %	-7 %	3 %	3 %	-3 %	11 %	0 %	-1 %	10 %	10 %	1 %	-4 %
Tukku- ja vähittäiskauppa; moottoriajoneuvojen ja moottoripyörien korjaus	-1 %	-7 %	1 %	6 %	-6 %	6 %	1 %	-9 %	6 %	1 %	-3 %	-4 %



Taulukko 3: Laskuvolyymien muutos edelliseen vuoteen nähden

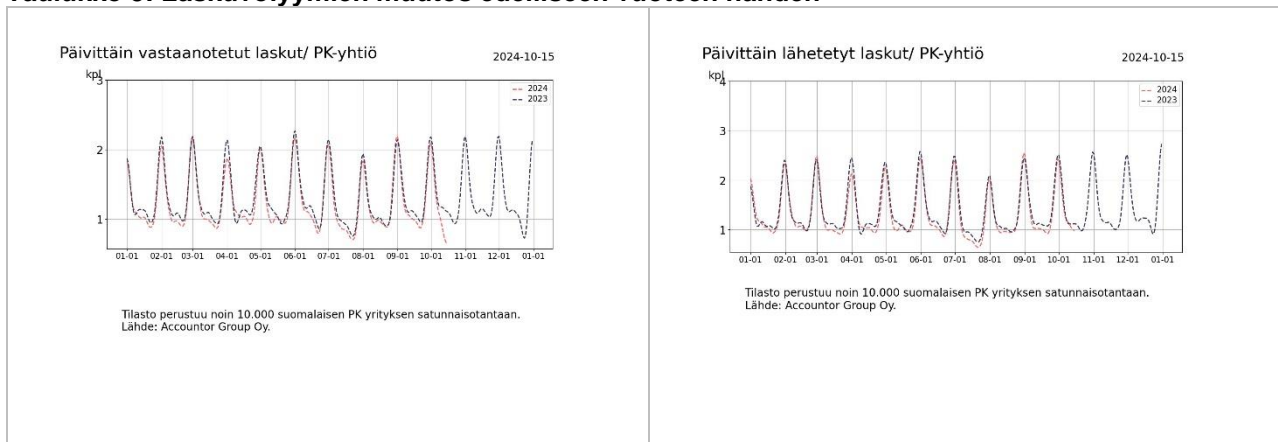

Taulukko 4: Työtuntitilasto

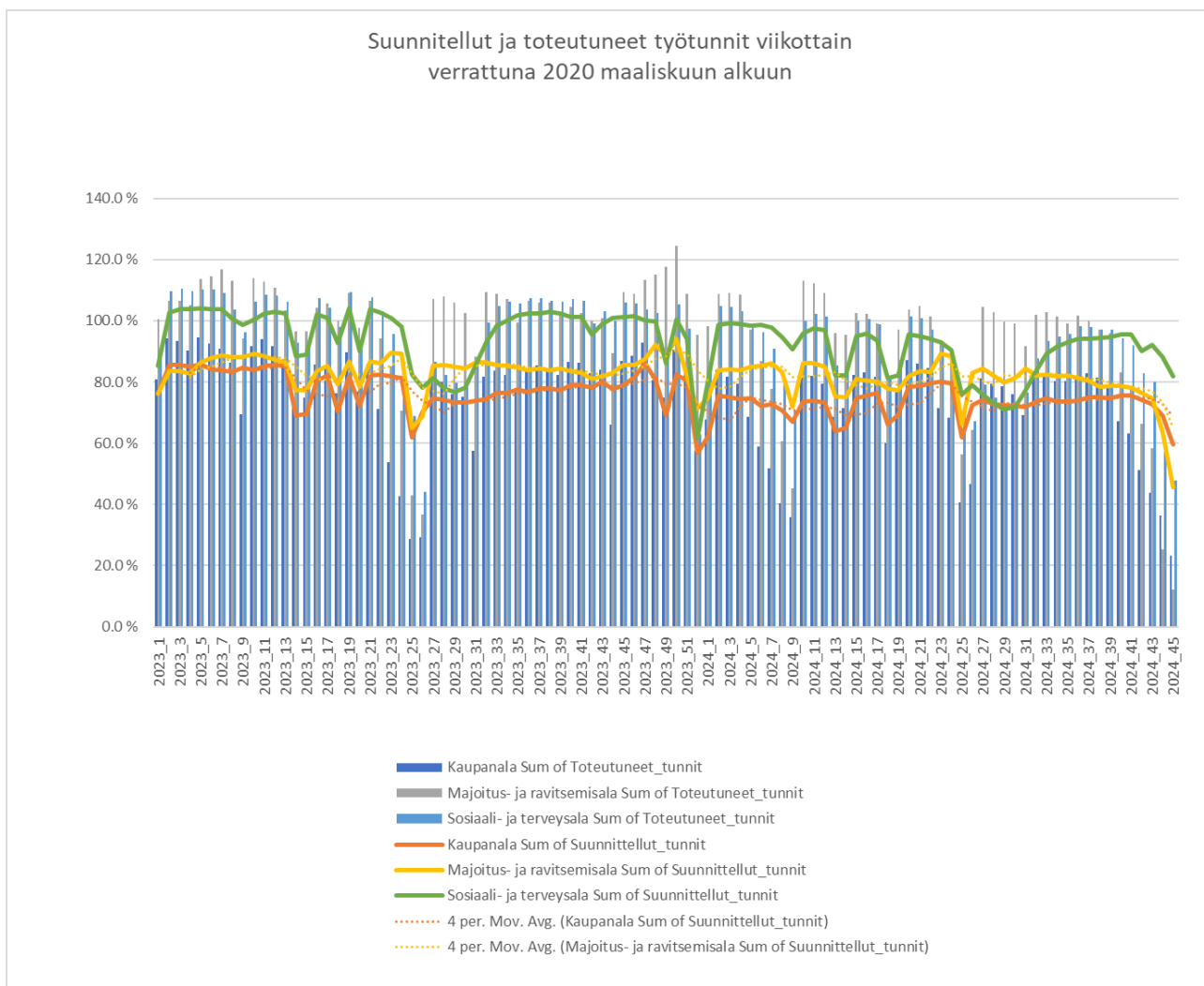



Taulukko 5: Käteismyynnin kehitys

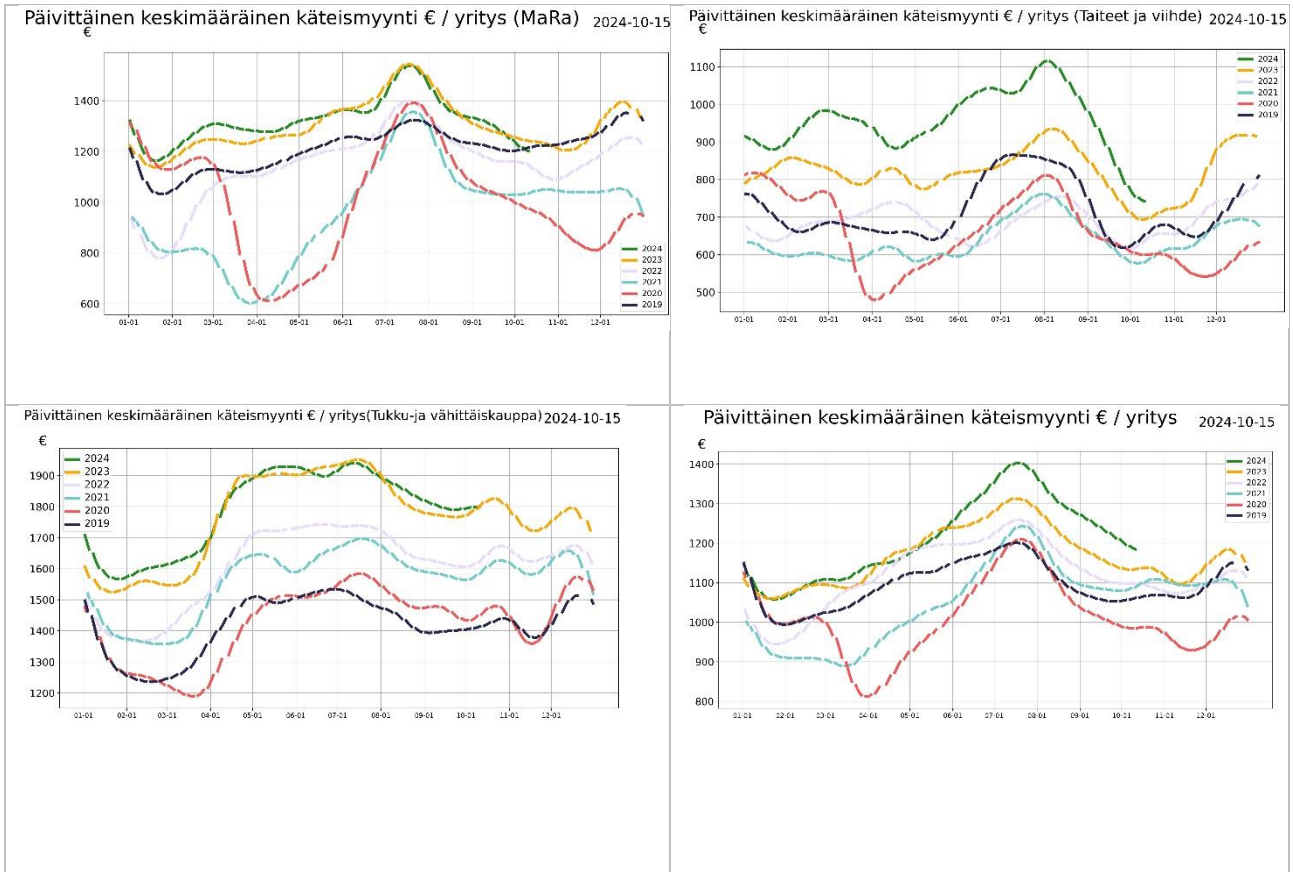

Taulukko 6: Ostovelkojen kiertonopeus

Ostovelkojen kiertonopeus päivinä	2023-01	2023-02	2023-03	2023-04	2023-05	2023-06	2023-07	2023-08	2023-09	2023-10	2023-11	2023-12	2024-01	2024-02	2024-03	2024-04	2024-05	2024-06	2024-07	2024-08	2024-09
Majoitus- ja ravitsemistoiminta	33	35	36	35	38	41	42	42	43	46	48	47	53	59	58	59	60	62	61	61	67
Hallinto- ja tukipalvelutoiminta	15	16	19	17	22	23	22	22	24	21	23	23	20	20	21	21	24	22	25	23	24
Taiteet, viihde ja virkistys	23	23	24	25	29	30	31	32	33	34	36	33	36	37	37	38	37	39	40	36	39
Rakentaminen	18	19	20	20	23	23	23	23	22	24	25	24	24	28	29	29	30	30	28	27	30
Koulutus	14	13	13	13	13	15	17	17	20	19	22	17	20	25	26	22	21	24	24	25	29
Terveys- ja sosiaalipalvelut	30	30	30	28	32	32	32	35	37	37	39	39	34	36	37	36	37	41	41	43	47
Informaatio ja viestintä	24	25	26	28	28	30	31	33	36	36	37	37	34	36	38	36	36	41	40	41	44
Teollisuus	18	17	17	18	20	20	22	22	22	24	24	25	27	30	31	30	30	31	31	31	34
Muu palvelutoiminta	29	24	27	30	34	34	40	37	37	43	44	44	40	45	43	42	43	46	49	50	55
Ammatillinen, tieteellinen ja tekninen toiminta	29	29	31	30	34	36	36	37	39	41	42	38	33	36	36	36	37	40	40	40	43
Kiinteistöalan toiminta	14	14	14	13	15	14	16	16	16	17	17	16	13	14	13	13	13	14	14	14	15
Kuljetus ja varastointi	17	17	20	20	20	21	21	21	23	23	24	24	26	29	30	29	29	31	31	31	34
Tukku- ja vähittäiskauppa, moottoriajoneuvot	15	17	20	18	25	19	19	19	19	19	19	24	21	25	32	30	27	27	29	27	29



Liite: Taulukoiden selitykset ja tilaston taustatiedot

Taulukko 1: Liikevaihdon kehitys euroina ja prosentteina

Taulukkoon on normalisoitu noin 10 000 yrityksen liikevaihdon kehitys suhteessa viimevuoteen eri toimialoille. Otantaan valittavien yritysten määrä saattaa kuukausittain jossain määrin muuttua, jonka takia luvuissa saattaa myös olla pieniä muutoksia aiemmin ilmoitettuihin lukuihin nähden. Yritysmäärän muutos johtuu siitä, että valitsimme mukaan vain yrityksiä, jotka ovat olleet mukana koko tarkastelujakson ja jakson pituuden kasvaessa osa yrityksistä saattaa pudota pois.

Taulukko 2: Ostojen suhteellinen muutos edelliseen vuoteen verrattuina

Ostojen muutos kuvaa ostovolyyymiä suhteessa edelliseen vuoteen. Tilastossa on mukana myös eläkevakuutusmaksut, verot ja muut tapahtumat jotka yritykselle kirjataan ostolaskuina. Ostovolyymin muutos arvioidaan prosentteina edellisiin vuosiin sekä toimialojen euromääräisenä muutoksena verrattuna edellisiin vuosiin.

Taulukko 3: Laskuvolyymien muutos edelliseen vuoteen nähden

Päivittäin lähetetyt laskut indikoivat taloudellista aktiivisuutta sekä myynnin kehittymistä. Vastaavasti päivittäin vastaanotetut laskut indikoivat PK-sektorin kulujen kehittymistä. Kuluissa ovat mukana suurimpina yksittäisinä kuluerinä ovat mm. ennakkovero, TYEL, YEL, vakuutukset, vuokrat. Muita liiketoiminnan kuluja ovat tyypillisesti esimerkiksi tuotannolliset ostot sekä työssä käytetty leasing kalusto, rahoituskulut, polttoainekulut, sähkö, vesi, luottokorttiosot, matkakulut jne.

Taulukko 4: Työtuntitilasto

Tilastossa seurataan suunniteltuja ja toteutuneita työtunteja kriisialoilla (MaRa ja Kaupan alat) Tilastossa vertailun indeksitaso 100 % on maaliskuu 2020 alkuvuotot. Merkittävä osa tunneista kirjataan jälkikäteen, joten tilaston ajopäivän viikko ja suunnitellut tilaston ajopäivästä lasketut pari seuraavaa viikkoa vaikuttisivat nykytilanteesta päivittyvän jälkikäteen ajopäivää korkeammalle tasolle. Tilaston ajopäivää uudempien viikkojen osalta on mieluummin seurattava muutosta edellisiin viikkoihin nähden koska se tulee jossain määrin ennustamaan tuntien lisäystä tai vähenemistä jatkoa ajatellen.

Taulukko 5: Käteismyynnin ja tilityspisteiden lukumäärän kehitys

Tilastossa seurataan käteismyynnin euromääräistä volyyymiä sekä niiden yritysten joukkoa, jotka vastaanottavat käteismyynnitapahtumia. Käteismyynniksi lasketaan korttimyynti sekä käteistilitykset, kun ne suoritetaan yrityksen pankkitilille rahahuoltoyrityksen toimesta. Käteismyynnin arvo sisältää mahdollisen arvonlisäveron. Käteismyynnitapahtumien kehitystä seurataan toimialoittain. Tilaston avulla voidaan arvioida, kuinka suuri osa yrityksistä on avoinna ja vastaanottaa käteistapahtumia verrattuna viime vuoteen. Valitut yritykset tilastoissa ovat samoja yrityksiä vuodesta 2019 alkaen. Molemmissa tapahtumissa on muutaman päivän viive alkuperäiseen myyntitapahtumaan.

Taulukko 6: Maksamattomat ostovelat

Maksamattomat ostovelat osuutena keskimääräisestä kuukausittaisesta liikevaihdosta lasketaan kaavalla erääntyneet ostolaskut / kolmen edellisen kuuden kuukauden myynti. Ostovelkojen kiertonopeus lasketaan vastaavasti kaavalla 365*ostovelat/keskimääräiset edellisen kuuden kuukauden ostot.

Tilaston tausta

Accountor toimittaa tilanapäivityksen kerran viikossa kriisin ajan keskittyen kussakin päivityksessä tilastoista esille nouseviin erityispiirteisiin. Accountor-konsernin kirjanpito-ohjelmilla hoidetaan yli 100 000 suomalaisen pk-yrityksen kirjanpito. Näistä asiakkaista osa on valinnut reaaliaikaisen täysin sähköisen taloushallinnon, jolloin ostolaskut, myyntilaskut sekä pankkitilitapahtumat näkyvät kirjanpidossa lähes reaaliaikaisesti saman työpäivän aikana. Tilastot antavat päiväkohtaisen tilannekuvan sellaisena kuin se on kirjanpitoaineistossa. Tilastoissa ei ole huomioitu esimerkiksi tulevaa laskutusta, jotka päivätään aiemmalle päivämäärälle, esim. edelliselle kuulle. Tällä on merkitystä varsinkin kuun vaihteen aikoihin ennen kuin kuun vaihteesta on kulunut keskimäärin vähintään 5 päivää. Tuntikirjauksia tekee noin 80 000 työntekijää Sote, MaRa ja Kaupan aloilla, Riippuen työehtosopimuksesta tunnit pitää suunnitella jo viikkoa tai kahta viikkoa ennen työn aloitusta. Käytännössä tuntien osalta toteutuneet tunnit kirjautuvat jälkikäteen viimeistään palkanmaksuajankohtaan mennessä. Tästä johtuen tunteja kirjataan jälkikäteen toteutuneiksi vielä muutama viikko takautuvasti.

Tilaston lähdeaineiston demografia

Accountor konsernin sähköisen taloushallinnon lähes reaaliaikaisista asiakkaista olemme satunnaisotannalla valinneet lähes 10 000 asiakasta, joiden kirjanpito tiedot löytyvät kevästä 2019 lähtien tehden vuosivertailun mahdollisimman luotettavaksi koko historian ajalta. Aineiston muuttamiseksi paremmin keskimääräistä yritystä kuvaavaksi olemme poistaneet keskimääräistä merkittävästi suuremmat yksittäiset tapahtumat, kuten yksittäiset suurimmat laskut (outliers) joita syntyy esim. kokonaisen myynnin tai muun vastaavan liiketapahtuman yhteydessä. Lisäksi emme raportoi lukuja, joissa on vähemmän kuin 10 yrityksen tietoja.

Sähköisen taloushallinnon asiakkaat ovat tyypillisesti modernimpia yrityksiä, joissa yrittäjä haluaa olla paremmin selvillä yhtiön taloudellisesta tilanteesta ja siten myös todennäköisesti valmiimpia kohtaamaan kriisin vaikutukset kuin perinteinen yrittäjä.

Tilastoissa ei tietosuojaan vuoksi huomioida toiminimiä tai esimerkiksi käteiskauppaa tekevää kuluttajille myyviä yrityksiä. Vastaavasti työvuorosuunnittelua ja tuntikirjauksia tekevät tyypillisesti vähintään 5 henkeä työllistävät yritykset, joten tilastossa ei ole mukana kaikkein pienimpiä yrityksiä.

Tietosuojusta

Accountor käsittelee tietoja ja tuottaa tilastoja tietosuojalainsäädännön ja sopimusehtojen rajoissa. Tiedot perustuvat taloushallintopalveluiden tarjoamisen/tuottamisen yhteydessä syntyneisiin tapahtuma/transaktiotietoihin ja niitä on käsitelty tilastollisin menetelmin. Käsiteltävät tiedot on aggregoitu siten, että yksittäistä yritystä ei ole mahdollista tunnistaa, lisäksi tietosuojapolitiikkamme mukaisesti tietoja julkistetaan ulos vain toimialakohteisesti ja keskiarvoina.

Petri Karjalainen

+358 40 741 6041

petri.karjalainen@finago.com

www.proccountor.fi