



Tilannepäivitys pk-yritysten reaaliaikaiseen taloustietoon perustuen 20.11.2024

Lokakuu 2024 yhteenveto:

- Hyvin alkaneen syksyn jälkeen liikevaihdon kehitys sakkasi, ja se oli **-4,06 % verrattuna edellisvuoteen.**
- Vain kiinteistöala jatkoi kasvussa.
- Heikointa kehitys oli terveys- ja sosiaalipalveluiden alalla, jossa liikevaihto laski **16 % edellisvuoteen verrattuna. Myös kaupan alan liikevaihto väheni 10 %.**
- Kaikkien alojen käteismyynti avoimissa myyntipisteissä oli edelleen suurempaa kuin edellisvuonna.
- Yritysten välisten myynti- ja ostolaskujen määrä oli merkittävästi pienempi kuin edellisvuonna.

Neljä kuukautta jatkunut kasvuputki katkesi, ja lähes kaikki toimialat kärsivät liikevaihdon vähenemisestä verrattuna edellisvuoteen. Ainoa valopilkku oli kiinteistöala, jonka vahva kasvu on jatkunut koko vuoden.

Liikevaihdon tippuminen oli merkittävää koska lokakuussa oli yksi arkipäivä enemmän kuin edellisvuonna.

Käteismyynti jatkuu edelleen vahvana avoimissa myyntipisteissä. Tätä selittää osittain inflaatio sekä myyntipisteiden sulkemiset, kun myynti keskittyy avoimiin myyntipisteisiin.

Tukku- ja vähittäiskaupan liikevaihdon -10 % lasku johtui pitkälti yritysten välisen kaupan hiipumisesta. Myyntilaskujen keskimäärä ei ole noussut edellisvuoteen verrattuna, mutta ostolaskujen keskimäärä on kasvanut merkittävästi. Tämä kertoo, että yritykset säästävät ostoissa kompensoidakseen pienentyneitä myyntejä.

Myynnin lasku ei vielä näkynyt ostovelkojen kiertonopeudessa, mutta on mahdollista, että vaikutukset näkyvät viiveellä.

Työtuntitilastoissa alkaa näkyä tuleva joulusesonki, kun kaupan alan suunnitellut työtunnit ovat lähteneet jokavuotiseen loppuvuoden nousuun. Myös itsenäisyyspäivän vietto näkyy tuntisuunnitelmissa, kun yritykset pitävät ovensa kiinni.

Vuoden viimeinen päivitys julkaistaan joulukuun puolivälissä.



Taulukko 1: Liikevaihdon kehitys euroina ja prosentteina verrattuna edelliseen vuoteen

Keskimääräisen liikevaihdon muutos verrattuna edelliseen vuoteen prosentteina kaikille 1-10 hltä työllistävälle yrityksille painotettuna tilastokeskuksen 2018 yritysmäärillä	2023-12	2024-01	2024-02	2024-03	2024-04	2024-05	2024-06	2024-07	2024-08	2024-09	2024-10	2024-11
Majoitus- ja ravitsemistoiminta	5 %	3 %	3 %	-4 %	13 %	-2 %	-3 %	9 %	-1 %	2 %	4 %	-6 %
Hallinto- ja tukipalvelutoiminta	-8 %	-13 %	-4 %	-13 %	-5 %	-11 %	-11 %	-5 %	-2 %	-8 %	-8 %	1 %
Taiteet, viihde ja virkistys	10 %	1 %	10 %	-1 %	19 %	3 %	5 %	16 %	6 %	-5 %	4 %	-6 %
Rakentaminen	-23 %	-13 %	-7 %	-16 %	-2 %	-10 %	-13 %	-3 %	1 %	-4 %	5 %	-6 %
Koulutus	12 %	3 %	6 %	0 %	11 %	3 %	3 %	9 %	14 %	16 %	-6 %	-2 %
Terveys- ja sosiaalipalvelut	2 %	-4 %	-1 %	-10 %	0 %	-2 %	-11 %	-2 %	-9 %	-9 %	-5 %	-16 %
Informaatio ja viestintä	-2 %	8 %	3 %	-2 %	5 %	0 %	0 %	4 %	2 %	1 %	2 %	-4 %
Teollisuus	-11 %	-7 %	0 %	-13 %	10 %	-2 %	-5 %	12 %	11 %	2 %	8 %	-1 %
Muu palvelutoiminta	-4 %	12 %	11 %	5 %	16 %	1 %	-8 %	-1 %	0 %	-10 %	-1 %	-10 %
Ammatillinen, tieteellinen ja tekninen toiminta	-4 %	4 %	3 %	-6 %	4 %	2 %	-6 %	3 %	8 %	-3 %	2 %	-7 %
Kiinteistöalan toiminta	4 %	8 %	8 %	8 %	15 %	10 %	8 %	16 %	16 %	17 %	16 %	8 %
Kuljetus ja varastointi	-2 %	7 %	7 %	-5 %	11 %	4 %	1 %	6 %	9 %	1 %	4 %	-5 %
Tukku- ja vähittäiskauppa; moottoriajoneuvojen ja moottoripyörien korjaus	-5 %	5 %	7 %	-10 %	7 %	-3 %	-8 %	4 %	-1 %	-1 %	3 %	-10 %
Kaikki seuratut toimialat yhteensä	-6.61 %	-4.23 %	-0.41 %	-12.01 %	4.85 %	-3.58 %	-5.59 %	5.29 %	4.30 %	0.48 %	5.03 %	-4.06 %

Taulukko 2: Ostojen ja muiden kulujen muutos

Keskimääräinen ostojen muutos verrattuna edelliseen vuoteen prosentteina	2023-12	2024-01	2024-02	2024-03	2024-04	2024-05	2024-06	2024-07	2024-08	2024-09	2024-10	2024-11
Majoitus- ja ravitsemistoiminta	1 %	-1 %	0 %	-7 %	0 %	-1 %	-9 %	0 %	1 %	-4 %	-1 %	-14 %
Hallinto- ja tukipalvelutoiminta	-4 %	1 %	4 %	-3 %	-3 %	-6 %	-14 %	1 %	4 %	-4 %	6 %	-12 %
Taiteet, viihde ja virkistys	3 %	2 %	9 %	4 %	14 %	8 %	-5 %	9 %	7 %	1 %	13 %	5 %
Rakentaminen	-22 %	-15 %	-10 %	-18 %	-5 %	-11 %	-12 %	0 %	-1 %	-9 %	1 %	-29 %
Koulutus	-6 %	4 %	5 %	-1 %	5 %	4 %	-3 %	2 %	6 %	-4 %	4 %	-9 %
Terveys- ja sosiaalipalvelut	4 %	6 %	8 %	-1 %	7 %	1 %	-8 %	-3 %	-4 %	-14 %	-6 %	-13 %
Informaatio ja viestintä	-3 %	0 %	-1 %	-6 %	2 %	1 %	-5 %	4 %	3 %	-4 %	0 %	-11 %
Teollisuus	-10 %	-2 %	3 %	-8 %	5 %	0 %	-2 %	11 %	5 %	0 %	4 %	-15 %
Muu palvelutoiminta	1 %	3 %	0 %	-8 %	8 %	5 %	-6 %	3 %	-2 %	-11 %	-8 %	-19 %
Ammatillinen, tieteellinen ja tekninen toiminta	-5 %	1 %	1 %	-6 %	1 %	0 %	-8 %	-2 %	6 %	-7 %	1 %	-11 %
Kiinteistöalan toiminta	-6 %	1 %	0 %	-2 %	6 %	4 %	-6 %	-1 %	1 %	-2 %	-2 %	-5 %
Kuljetus ja varastointi	-7 %	3 %	3 %	-3 %	11 %	0 %	-1 %	11 %	10 %	2 %	4 %	-15 %
Tukku- ja vähittäiskauppa; moottoriajoneuvojen ja moottoripyörien korjaus	-7 %	2 %	7 %	-6 %	7 %	1 %	-9 %	6 %	2 %	-2 %	6 %	-15 %



Taulukko 3: Laskuvolyymien muutos edelliseen vuoteen nähden

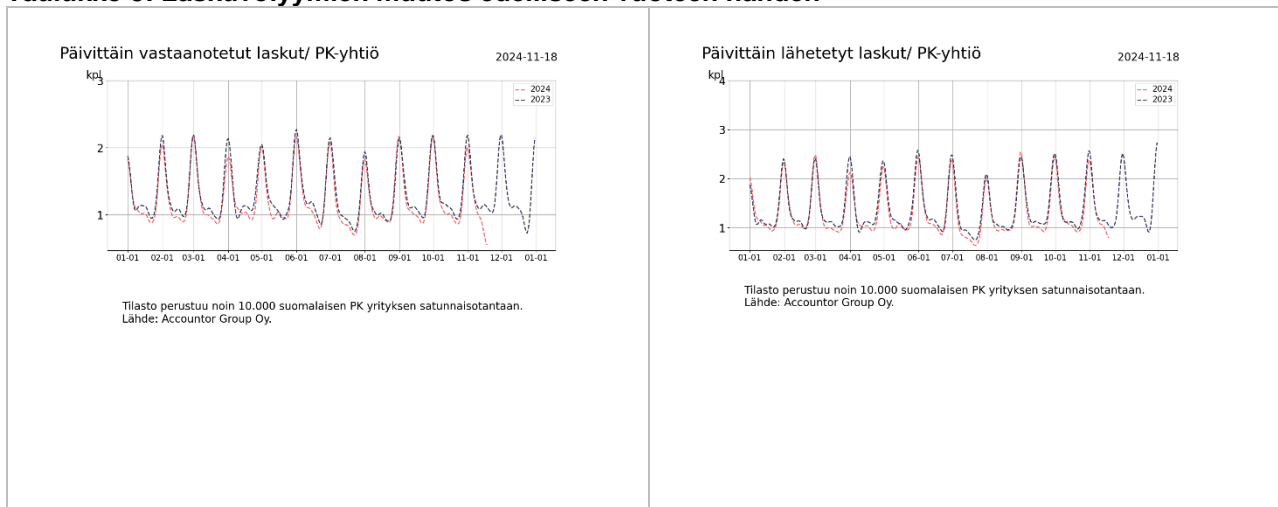

Taulukko 4: Työtuntitilasto

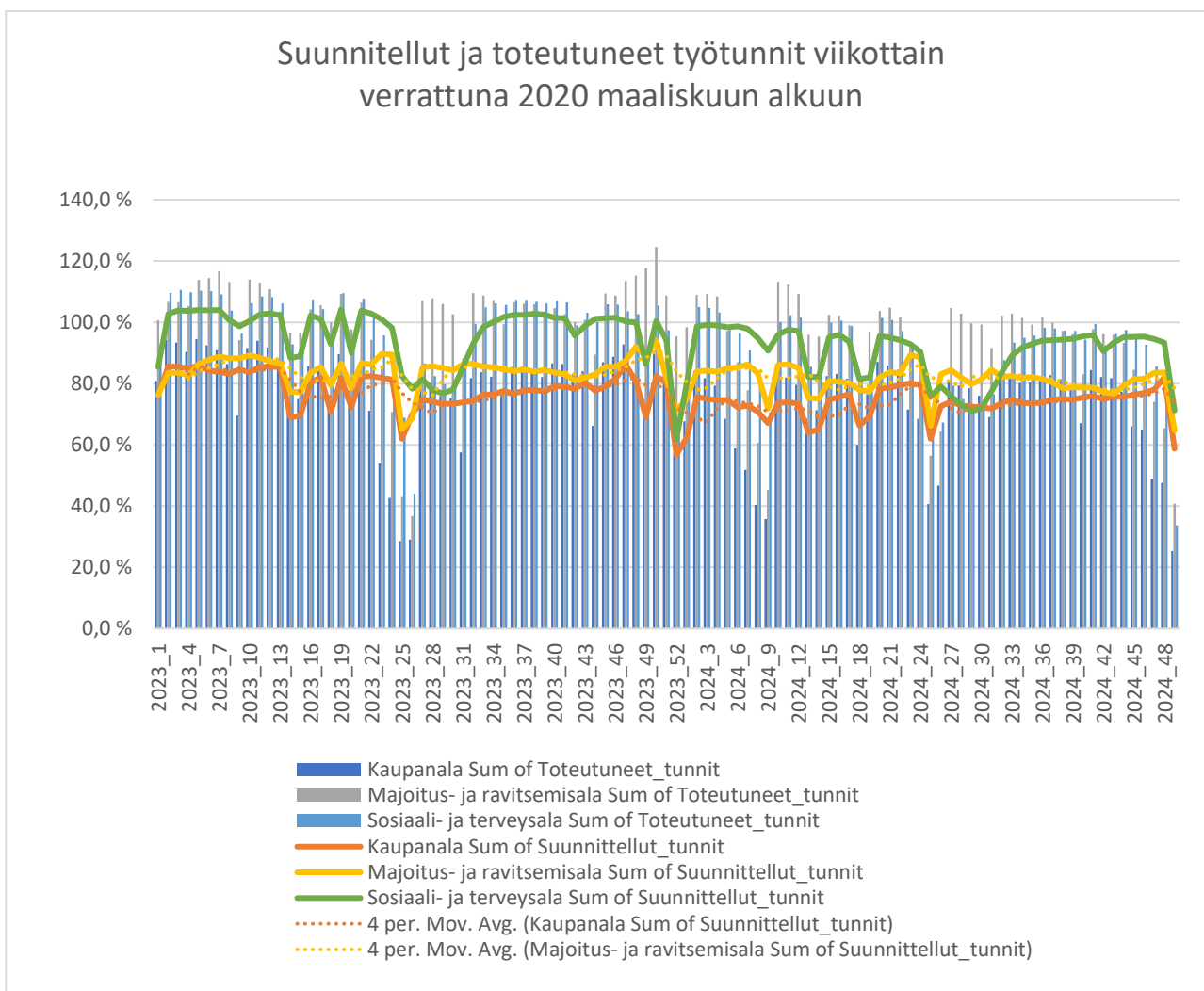



Taulukko 5: Käteismyynnin kehitys

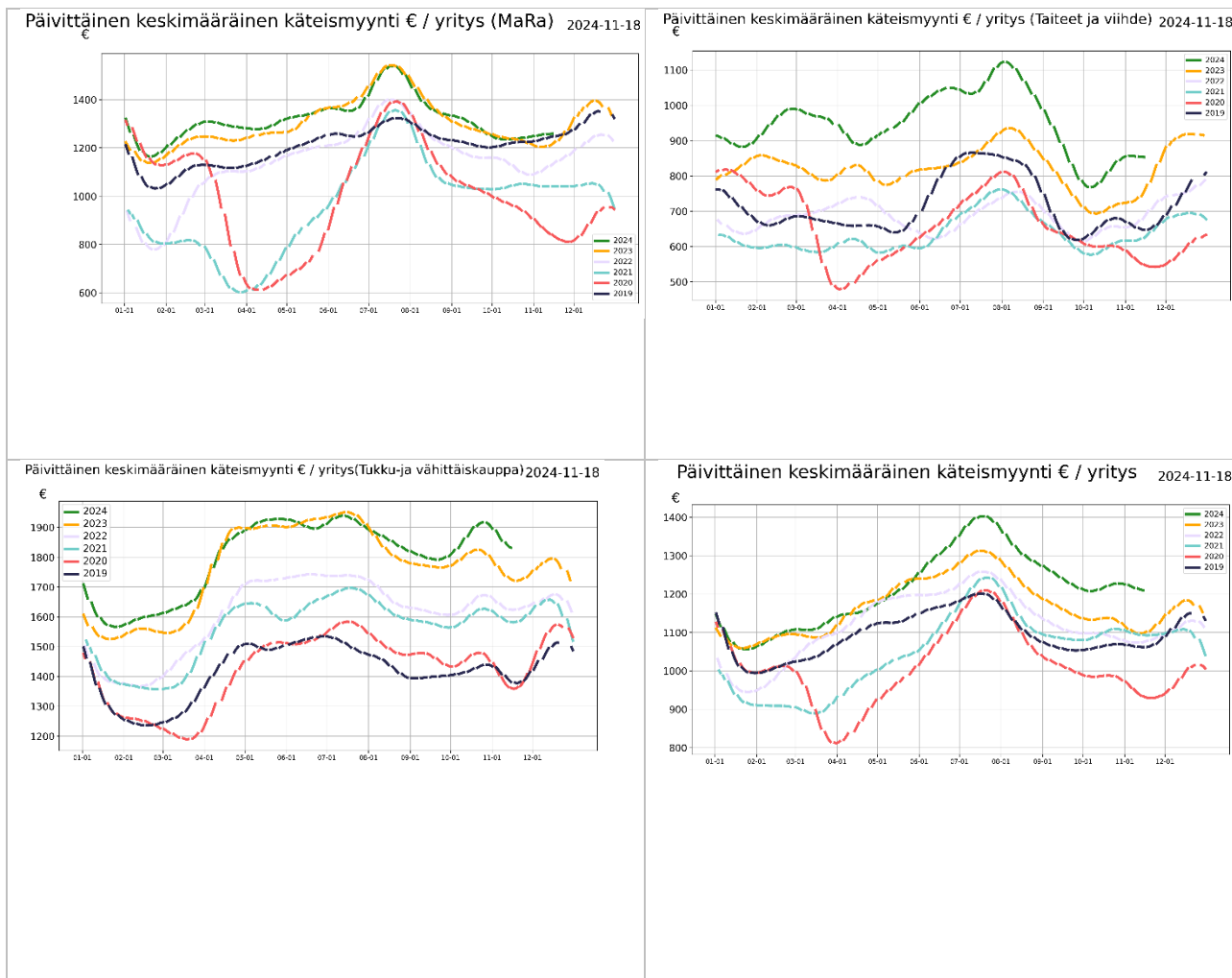

Taulukko 6: Ostovelkojen kiertonopeus

Ostovelkojen kiertonopeus päivinä	2023-10	2023-11	2023-12	2024-01	2024-02	2024-03	2024-04	2024-05	2024-06	2024-07	2024-08	2024-09	2024-10	2024-11
Majoitus- ja ravitsemistoiminta	43	48	47	53	58	61	62	58	60	59	59	60	60	67
Hallinto- ja tukipalvelutoiminta	20	23	23	20	20	22	22	23	22	25	23	22	24	24
Taiteet, viihde ja virkistys	32	35	33	35	36	39	39	37	38	39	36	36	35	39
Rakentaminen	22	25	24	24	27	30	30	29	30	28	27	26	26	28
Koulutus	18	22	17	20	24	27	24	22	24	24	26	25	27	32
Terveys- ja sosiaalipalvelut	34	39	39	34	36	39	39	36	39	39	41	41	42	46
Informaatio ja viestintä	33	36	37	33	35	40	38	36	40	40	40	42	42	45
Teollisuus	22	24	25	27	30	33	32	30	31	31	31	31	31	35
Muu palvelutoiminta	40	44	44	39	44	46	45	43	46	49	50	53	55	60
Ammatillinen, tieteellinen ja tekninen toiminta	39	42	38	33	35	39	38	37	39	40	40	41	41	44
Kiinteistöalan toiminta	17	17	16	13	14	14	14	13	14	14	14	14	15	15
Kuljetus ja varastointi	22	24	24	26	28	32	31	29	30	30	30	29	30	33
Tukku- ja vähittäiskauppa; moottoriajoneuvot	17	24	21	25	31	32	29	27	29	27	29	28	27	30



Liite: Taulukoiden selitykset ja tilaston taustatiedot

Taulukko 1: Liikevaihdon kehitys euroina ja prosentteina

Taulukkoon on normalisoitu noin 10 000 yrityksen liikevaihdon kehitys suhteessa viimevuoteen eri toimialoille. Otantaan valittavien yritysten määrä saattaa kuukausittain jossain määrin muuttua, jonka takia luvuissa saattaa myös olla pieniä muutoksia aiemmin ilmoitettuihin lukuihin nähden. Yritysmäärän muutos johtuu siitä, että valitsemme mukaan vain yrityksiä, jotka ovat olleet mukana koko tarkastelujakson ja jakson pituuden kasvaessa osa yrityksistä saattaa pudota pois.

Taulukko 2: Ostojen suhteellinen muutos edelliseen vuoteen verrattuina

Ostojen muutos kuvaa ostovolyyymiä suhteessa edelliseen vuoteen. Tilastossa on mukana myös eläkevakuutusmaksut, verot ja muut tapahtumat jotka yritykselle kirjataan ostolaskuina. Ostovolyymin muutos arvioidaan prosentteina edellisiin vuosiin sekä toimialojen euromääräisenä muutoksena verrattuna edellisiin vuosiin.

Taulukko 3: Laskuvolyymien muutos edelliseen vuoteen nähden

Päivittäin lähetetyt laskut indikoivat taloudellista aktiivisuutta sekä myynnin kehittymistä. Vastaavasti päivittäin vastaanotetut laskut indikoivat pk-sektorin kulujen kehittymistä. Kuluissa ovat mukana suurimpina yksittäisinä kuluerinä ovat mm. ennakkovero, TYEL, YEL, vakuutukset, vuokrat. Muita liiketoiminnan kuluja ovat tyypillisesti esimerkiksi tuotannolliset ostot sekä työssä käytetty leasing kalusto, rahoituskulut, polttoainekulut, sähkö, vesi, luottokorttistot, matkakulut jne.

Taulukko 4: Työtuntitilasto

Tilastossa seurataan suunniteltuja ja toteutuneita työtunteja MaRa ja Kaupan aloilla. Tilastossa vertailun indeksitaso 100 % on maaliskuu 2020 alkuvuokot. Merkittävä osa tunneista kirjataan jälkikäteen, joten tilaston ajopäivän viikko ja suunnitellut tilaston ajopäivästä lasketut pari seuraavaa viikkoa vaikuttaisivat nykytilanteessa päivittyvän jälkikäteen ajopäivää korkeammalle tasolle. Tilaston ajopäivää uudempien viikkojen osalta on mieluummin seurattava muutosta edellisiin viikkoihin nähden koska se tulee jossain määrin ennustamaan tuntien lisäystä tai vähenemistä jatkossa ajatellen.

Taulukko 5: Käteismyynnin ja tilityspisteiden lukumäärän kehitys

Tilastossa seurataan käteismyynnin euromääräistä volyyymiä sekä niiden yritysten joukkoa, jotka vastaanottavat käteismyynnitapahtumia. Käteismyynniksi lasketaan korttimyynti sekä käteistilitykset, kun ne suoritetaan yrityksen pankkitilille rahahuoltoyrityksen toimesta. Käteismyynnin arvo sisältää mahdollisen arvonlisäveron. Käteismyynnitapahtumien kehitystä seurataan toimialoittain. Tilaston avulla voidaan arvioida, kuinka suuri osa yrityksistä on avoinna ja vastaanottaa käteistapahtumia verrattuna viime vuoteen. Valitut yritykset tilastoissa ovat samoja yrityksiä vuodesta 2019 alkaen. Tapahtumissa on muutaman päivän viive alkuperäiseen myyntitapahtumaan.

Taulukko 6: Maksamattomat ostovelat

Maksamattomat ostovelat osuutena keskimääräisestä kuukausittaisesta liikevaihdosta lasketaan kaavalla erääntyneet ostolaskut / kolmen edellisen kuuden kuukauden myynti. Ostovelkojen kiertonopeus lasketaan vastaavasti kaavalla 365*ostovelat/keskimääräiset edellisen kuuden kuukauden ostot.

Tilaston tausta

Accountor toimittaa tilanapäivityksen kerran viikossa kriisin ajan keskittyen kussakin päivityksessä tilastoista esille nouseviin erityispiirteisiin. Accountor-konsernin kirjanpito-ohjelmilla hoidetaan yli 100 000 suomalaisen pk-yrityksen kirjanpito. Näistä asiakkaista osa on valinnut reaaliaikaisen täysin sähköisen taloushallinnon, jolloin ostolaskut, myyntilaskut sekä pankkitilitapahtumat näkyvät kirjanpidossa lähes reaaliaikaisesti saman työpäivän aikana. Tilastot antavat päiväkohtaisen tilannekuvan sellaisena kuin se on kirjanpitoaineistossa. Tilastoissa ei ole huomioitu esimerkiksi tulevaa laskutusta, jotka päivätään aiemmalle päivämäärälle, esim. edelliselle kuulle. Tällä on merkitystä varsinkin kuun vaihteen aikoihin ennen kuin kuun vaihteesta on kulunut keskimäärin vähintään 5 päivää. Tuntikirjauksia tekee noin 80 000 työntekijää Sote, MaRa ja Kaupan aloilla, Riippuen työehtosopimuksesta tunnit pitää suunnitella jo viikkoa tai kahta viikkoa ennen työn aloitusta. Käytännössä tuntien osalta toteutuneet tunnit kirjautuvat jälkikäteen viimeistään palkanmaksuajankohtaan mennessä. Tästä johtuen tunteja kirjataan jälkikäteen toteutuneiksi vielä muutama viikko takautuvasti.

Tilaston lähdeaineiston demografia

Accountor-konsernin sähköisen taloushallinnon lähes reaaliaikaisista asiakkaista olemme satunnaisotannalla valinneet lähes 10 000 asiakasta, joiden kirjanpito tiedot löytyvät kevästä 2019 lähtien, tehden vuosivertailun mahdollisimman luotettavaksi koko historian ajalta. Aineiston muuttamiseksi paremmin keskimääräistä yritystä kuvaavaksi olemme poistaneet keskimääräistä merkittävästi suuremmat yksittäiset tapahtumat, kuten yksittäiset suurimmat laskut (outliers) joita syntyy esim. koko varaston myynnin tai muun vastaavan liiketapahtuman yhteydessä. Lisäksi emme raportoi lukuja, joissa on vähemmän kuin 10 yrityksen tietoja.

Sähköisen taloushallinnon asiakkaat ovat tyypillisesti modernimpia yrityksiä, joissa yrittäjä haluaa olla paremmin selvillä yhtiön taloudellisesta tilanteesta ja siten myös todennäköisesti valmiimpia kohtaamaan kriisin vaikutukset kuin perinteinen yrittäjä.

Tilastoissa ei tietosuojaan vuoksi huomioida toiminnia tai esimerkiksi käteiskauppaa tekevää kuluttajille myyviä yrityksiä. Vastaavasti työvuorosuunnittelua ja tuntikirjauksia tekevät tyypillisesti vähintään 5 henkeä työllistävät yritykset, joten tilastossa ei ole mukana kaikkein pienimpiä yrityksiä.

Tietosuojusta

Accountor käsittelee tietoja ja tuottaa tilastoja tietosuojalainsäädännön ja sopimusehtojen rajoissa. Tiedot perustuvat taloushallintopalveluiden tarjoamisen/tuottamisen yhteydessä syntyneisiin tapahtuma/transaktiotietoihin ja niitä on käsitelty tilastollisin menetelmin. Käsiteltävät tiedot on aggregoitu siten, että yksittäistä yritystä ei ole mahdollista tunnistaa, lisäksi tietosuojapolitiikkamme mukaisesti tietoja julkistetaan ulos vain toimialakohteisesti ja keskiarvoina.

Petri Karjalainen

+358 40 741 6041

petri.karjalainen@finago.com

www.proccountor.fi